

ਗ੍ਰੇਟਰ ਮੋਹਾਲੀ ਖੇਤਰ ਵਿਕਾਸ ਅਥਾਰਟੀ (ਗਮਾਡਾ)

ਸਮਾਜਿਕ ਪ੍ਰਭਾਵ ਮੁਲਾਂਕਣ (SIA) ਰਿਪੋਰਟ ਅਤੇ
ਸਮਾਜਿਕ ਪ੍ਰਭਾਵ ਪ੍ਰਬੰਧਨ ਯੋਜਨਾ (SIMP)
ਕੰਬਾਲੀ, ਕੰਬਾਲਾ ਅਤੇ ਰੁੜਕਾ ਤੋਂ ਏਅਰਪੋਰਟ ਨੂੰ ਵੰਡਦੀ
164' ਚੌੜੀ ਸੜਕ ਲਈ,
ਐਸ.ਏ.ਐਸ. ਨਗਰ

ਭੌਤਿਕ ਯੋਜਨਾਬੰਦੀ ਅਤੇ ਆਰਕੀਟੈਕਚਰ ਵਿਭਾਗ,
ਗੁਰੂ ਨਾਨਕ ਦੇਵ ਯੂਨੀਵਰਸਿਟੀ, ਅੰਮ੍ਰਿਤਸਰ

ਤਤਕਰਾ

1.	ਕਾਰਜਕਾਰੀ ਸੰਖੇਪ ਵਿਚ.....	5
1.1	ਜਾਣ-ਪਛਾਣ.....	5
1.2	ਪ੍ਰੋਜੈਕਟ ਦਾ ਪਿਛੋਕੜ.....	5
1.3	ਸਮਾਜਿਕ ਪ੍ਰਭਾਵ ਮੁਲਾਂਕਣ ਦਾ ਪਿਛੋਕੜ	5
1.4	ਐਸ.ਆਈ.ਏ. ਅਤੇ ਐਸ.ਆਈ.ਐਮ.ਪੀ. ਯੋਜਨਾ ਤਿਆਰੀ ਪ੍ਰਕਿਰਿਆ	6
1.5	ਅਧਿਐਨ ਦਾ ਟੀਚਾ	6
1.6	ਅਧਿਐਨ ਦੇ ਉਦੇਸ਼	6
1.7	ਸਮਾਜਿਕ ਪ੍ਰਭਾਵ ਮੁਲਾਂਕਣ ਕਰਨ ਲਈ ਪਹੁੰਚ ਅਤੇ ਢੰਗ	7
1.8	ਸਮਾਜਿਕ ਪ੍ਰਭਾਵ	9
1.9	ਵਿਕਲਪਾਂ ਲਈ ਵਿਚਾਰ.....	9
1.10	ਮੁਆਵਜ਼ੇ ਦਾ ਨਿਰਣਾ	9
2.	ਮੌਜੂਦਾ ਸਥਿਤੀ ਅਤੇ ਟੀਮ ਰਚਣਾ.....	10
2.1	ਪ੍ਰੋਜੈਕਟ ਦਾ ਸਥਾਨ.....	10
2.2	ਪ੍ਰੋਜੈਕਟ ਲਈ ਪ੍ਰਸਤਾਵਿਤ ਖੇਤਰ.....	12
2.3	ਜਨਤਕ ਉਦੇਸ਼ਾਂ ਦਾ ਸਪਸ਼ਟੀਕਰਨ.....	12
2.5	ਸੈਡਯੂਲ ਆਫ ਕੰਸਲਟੇਸ਼ਨ	13
2.5.1	ਮਸ਼ਵਰੇ ਦਾ ਉਦੇਸ਼/ਤਹਿ.....	13
2.5.2	ਸਲਾਹ ਦੀਆਂ ਕਿਸਮਾਂ	14
3.	ਮੌਜੂਦਾ ਸਥਿਤੀ	15
3.1	ਭੂਮੀ ਮੁਲਾਂਕਣ	15
3.1.1	ਭੌਂ ਵਸਤੂਆਂ ਅਤੇ ਮੁੱਢਲੀਆਂ ਸਰੋਤਾਂ ਤੋਂ ਜਾਣਕਾਰੀ	15
3.1.2	ਫਸਲ ਦਾ ਸਵਰੂਪ	18
3.1.3	ਪ੍ਰਭਾਵਿਤ ਖੇਤਰ ਵਿੱਚ ਰੁੱਖ / ਪੌਦਿਆਂ ਦੀ ਵੰਡ.....	18
3.1.5	ਭੂਮੀ ਦੀ ਵਰਤੋਂ ਅਤੇ ਆਜੀਵੀਕਾ	20
3.2	ਖੇਤਰ ਦਾ ਜਨਸੰਖਿਆ ਪ੍ਰੋਫਾਈਲ	20
3.3.1.	ਸਮਾਜਿਕ ਸ਼੍ਰੇਣੀ.....	21
3.3.2.	ਘਰੇਲੂ ਸਲਾਨਾ ਆਮਦਨੀ	22
3.3.3.	ਵਿਦਿਅਕ ਪੱਧਰ	23
3.4	ਖੇਤਰ ਦਾ ਧਾਰਮਿਕ ਅਤੇ ਸਭਿਆਚਾਰਕ ਪ੍ਰੋਫਾਈਲ	23
3.5	ਸਿੱਟਾ	24
4.	ਸਮਾਜਿਕ ਪ੍ਰਭਾਵ	25
4.1	ਪ੍ਰਭਾਵ ਦੀ ਪਛਾਣ ਕਰਨ ਲਈ ਢਾਂਚਾ ਅਤੇ ਪਹੁੰਚ	25
4.2	ਪ੍ਰੋਜੈਕਟ ਚੱਕਰ ਦੇ ਵੱਖ ਵੱਖ ਪੜਾਵਾਂ ਤੇ ਪ੍ਰਭਾਵਾਂ ਦਾ ਵੇਰਵਾ.....	26

4.2.1	ਜ਼ਮੀਨ ਗ੍ਰਹਿਣ ਦਾ ਸਮਾਜਕ-ਆਰਥਿਕ ਪ੍ਰਭਾਵ.....	28
4.2.2	ਸਥਾਨਕ ਸੇਵਾਵਾਂ ਅਤੇ ਸਹੂਲਤਾਂ ਤੇ ਪ੍ਰਭਾਵ	29
4.3	ਸਮਾਜਿਕ ਪ੍ਰਭਾਵਾਂ ਅਤੇ ਨਿਯੁਨੀਕਰਨ ਦੇ ਉਪਾਵਾਂ ਦੀ ਖੋਜ	30
4.4	ਵਿਚਾਰੇ ਗਏ ਵਿਕਲਪ.....	32
4.5	ਗ੍ਰਹਿਣ ਬਾਰੇ ਸਿਫਾਰਸ਼ਾਂ	32
5.	ਸਮਾਜਿਕ ਪ੍ਰਭਾਵ ਪ੍ਰਬੰਧਨ ਯੋਜਨਾ	33
5.1	ਜਾਣ-ਪਛਾਣ.....	33
5.2	ਨਿਯੁਨੀਕਰਨ ਲਈ ਪਹੁੰਚ.....	33
5.3	ਨਿਯੁਨੀਕਰਨ, ਮੁਆਵਜ਼ਾ ਅਤੇ ਪ੍ਰਭਾਵ ਤੋਂ ਬਚਣ ਦੇ ਉਪਾਅ.....	33
5.3.1	ਸਮਾਜਿਕ ਹੱਲ.....	34
5.3.2	ਆਰਥਿਕ ਹੱਲ.....	34
5.3.3	ਵਾਤਾਵਰਣਕ ਉਪਾਅ	34
5.4	ਸੰਸਥਾਗਤ ਢਾਂਚੇ ਅਤੇ ਮੁੱਖ ਵਿਅਕਤੀ	35
	ਹਵਾਲਾ	36

ਅਨੁਸਾਰੀ ਦੀ ਸੂਚੀ

ਅਨੁਸਾਰੀ -1:	ਹਿੱਸੇਦਾਰਾਂ ਦੀ ਸਲਾਹ ਲਈ ਕਾਰਗੁਜ਼ਾਰੀ.....	37
ਅਨੁਸਾਰੀ -2:	ਜਨਤਕ ਸੁਣਵਾਈ ਦਾ ਨੋਟਿਸ.....	43
ਅਨੁਸਾਰੀ -3:	ਜਨਤਕ ਸੁਣਵਾਈ ਤੋਂ ਪ੍ਰਤੀਕ੍ਰਿਆ.....	44
ਅਨੁਸਾਰੀ -4:	ਜਨਤਕ ਸੁਣਵਾਈ ਦੀਆਂ ਤਸਵੀਰਾਂ.....	45
ਅਨੁਸਾਰੀ -5:	ਜਨਤਕ ਸੁਣਵਾਈ ਵਿੱਚ ਹਿੱਸਾ ਲੈਣ ਵਾਲਿਆਂ ਦੀ ਸੂਚੀ.....	46
ਅਨੁਸਾਰੀ -6:	ਮਾਹਰ ਸਮੂਹ ਵੱਲੋਂ ਸਮੀਖਿਆ	47
ਅਨੁਸਾਰੀ -7:	ਮਾਹਰ ਸਮੂਹ ਦੀਆਂ ਤਸਵੀਰਾਂ.....	48
ਅਨੁਸਾਰੀ -8:	ਮਾਹਰ ਸਮੂਹ ਵਿੱਚ ਹਿੱਸਾ ਲੈਣ ਵਾਲਿਆਂ ਦੀ ਸੂਚੀ	49

ਚਿੱਤਰ ਦੀ ਸੂਚੀ

ਚਿੱਤਰ 1.1	ਪਹੁੰਚ ਅਤੇ ਵਿਧੀ	7
ਚਿੱਤਰ 1.2	ਮੁਲਾਂਕਣ ਲਈ ਪ੍ਰਭਾਵਾਂ ਦੀ ਸੂਚੀ	9
ਸਾਰਣੀ 2.1	ਪ੍ਰਸਤਾਵਿਤ ਭੂਮੀ ਖੇਤਰ (ਏਕਰ).....	12
ਚਿੱਤਰ 4.1	ਅਜੀਵੀਕਾ ਅਤੇ ਆਮਦਨੀ ਤੇ ਅਸਰ	29

ਨਕਸ਼ਿਆਂ ਦੀ ਸੂਚੀ

ਨਕਸ਼ਾ 2.1 ਐਸ.ਏ.ਐਸ. ਨਗਰ ਦੇ ਮਾਸਟਰ ਪਲਾਨ ਏਲ.ਪੀ.ਏ, 2031	10
ਨਕਸ਼ਾ 3.1 ਗ੍ਰਹਿਣ ਖੇਤਰ ਦਾ ਡਿਜੀਟਾਈਜ਼ਡ ਕੈਡਸਟਰਲ ਨਕਸ਼ਾ.....	17
ਨਕਸ਼ਾ 3.2 ਪ੍ਰਭਾਵਿਤ ਖੇਤਰ ਦਾ ਮੌਜੂਦਾ ਦ੍ਰਿਸ਼.....	19

ਸਾਰਨੀ ਦੀ ਸੂਚੀ

ਸਾਰਨੀ 1.1 ਐਸ.ਆਈ.ਏ. ਦੇ ਸੰਚਾਰੀ ਸੰਕੇਤਕ ਢੰਗ	8
ਸਾਰਨੀ 2.1 ਪ੍ਰੋਜੈਕਟ ਲਈ ਟੀਮ ਦੀ ਰਚਨਾ ਅਤੇ ਉਸਦਾ ਵੇਰਵਾ	13
ਸਾਰਨੀ 3.1 ਪ੍ਰਭਾਵਿਤ ਪਿੰਡਾਂ ਵਿੱਚ ਗ੍ਰਹਿਣ ਕਰਨ ਲਈ ਪ੍ਰਸਤਾਵਿਤ ਭੋਂ ਪਾਰਸਲ ਦਾ ਵੇਰਵਾ	15
ਸਾਰਨੀ 3.3 ਸਟੱਡੀ ਖੇਤਰ ਦੇ ਡੈਮੋਗ੍ਰਾਫਿਕ ਪ੍ਰੋਫਾਈਲ ਦਾ ਤੁਲਨਾਤਮਕ ਅਧਿਐਨ.....	20
ਸਾਰਨੀ 3.4 ਅਧਿਐਨ ਖੇਤਰ ਵਿੱਚ ਅਨੁਸੂਚਿਤ ਜਾਤੀ ਆਬਾਦੀ.....	22
ਸਾਰਨੀ 3.5 ਉੱਤਰ ਦੇਣ ਵਾਲਿਆਂ ਦੀ ਸਮਾਜਿਕ ਸ਼੍ਰੇਣੀ.....	22
ਸਾਰਨੀ 3.5 ਪ੍ਰਭਾਵਿਤ ਪਰਿਵਾਰਾਂ ਦੀ ਘਰੇਲੂ ਸਲਾਨਾ ਆਮਦਨੀ ਪੱਧਰ	22
ਸਾਰਨੀ 3.7 ਪ੍ਰਭਾਵਿਤ ਪਰਿਵਾਰਾਂ ਦਾ ਸਿੱਖਿਆ ਪੱਧਰ	23
ਸਾਰਨੀ 3.8 ਉੱਤਰਦਾਤਾਵਾਂ ਦਾ ਕੰਮ	23
ਸਾਰਨੀ 3.9 ਉੱਤਰ ਦੇਣ ਵਾਲਿਆਂ ਦਾ ਧਰਮ	23
ਸਾਰਨੀ 4.1 ਪ੍ਰੋਜੈਕਟ ਦੇ ਵੱਖ ਵੱਖ ਪੜਾਵਾਂ ਤੇ ਸਮਾਜਿਕ ਪ੍ਰਭਾਵਾਂ ਦਾ ਮੁਲਾਂਕਣ	27
ਸਾਰਨੀ 4.2 ਪ੍ਰਭਾਵਿਤ ਖੇਤਰ ਤੇ ਦੇ ਵੱਖ ਵੱਖ ਪੜਾਵਾਂ ਦਾ ਮੁਲਾਂਕਣ	27
ਸਾਰਨੀ 4.3 ਸਮਾਜਿਕ ਪ੍ਰਭਾਵਾਂ ਦੀ ਸੂਚਕ ਸੂਚੀ.....	28
ਸਾਰਨੀ 4.4 ਅਜੀਵੀਕਾ ਅਤੇ ਆਮਦਨੀ ਤੇ ਅਸਰ	28
ਸਾਰਨੀ 4.5 ਸਥਾਨਕ ਸੇਵਾਵਾਂ ਅਤੇ ਸਹੂਲਤਾਂ ਤੇ ਪ੍ਰਭਾਵ (% ਵਿੱਚ).....	29
ਸਾਰਨੀ 4.6 ਵੱਖ-ਵੱਖ ਸੰਭਾਵਿਤ ਸਮਾਜਿਕ ਪ੍ਰਭਾਵਾਂ ਦਾ ਵਿਸ਼ਲੇਸ਼ਣ	31
ਸਾਰਨੀ 4.7 ਪ੍ਰਸਤਾਵਿਤ ਨਿਯੁਨਿਕਰਨ ਉਪਾਅ	31

1. ਕਾਰਜਕਾਰੀ ਸੰਖੇਪ ਵਿਚ

1.1 ਜਾਣ-ਪਛਾਣ

ਪੰਜਾਬ ਸਰਕਾਰ ਨੇ ਐੱਸ.ਏ.ਐੱਸ. ਨਗਰ ਲਈ 2006 ਤੋਂ 2031 ਤੱਕ ਦੇ ਮਾਸਟਰ ਪਲਾਨ ਨੂੰ ਮਨਜ਼ੂਰੀ ਦੇ ਦਿੱਤੀ ਸੀ। ਐੱਸ.ਏ.ਐੱਸ. ਨਗਰ ਮਾਸਟਰ ਪਲਾਨ ਦਾ ਮੁੱਖ ਉਦੇਸ਼ ਸਾਲ 2031 ਲਈ ਅਨੁਮਾਨਿਤ ਆਬਾਦੀ ਲਈ ਰੋਡਗਾਰ ਅਤੇ ਰਿਹਾਇਸ਼ੀ ਜ਼ਰੂਰਤਾਂ ਨੂੰ ਪੂਰਾ ਕਰਨਾ ਹੈ। ਐੱਸ.ਏ.ਐੱਸ. ਨੂੰ ਤਿਆਰ ਕਰਨ ਦਾ ਵਿਚਾਰਧਾਰਕ ਅਧਾਰ ਨਗਰ ਮਾਸਟਰ ਪਲਾਨ ਗ੍ਰੇਟਰ ਮੋਹਾਲੀ ਖੇਤਰੀ ਯੋਜਨਾ 2008-2058 ਦੇ ਦ੍ਰਿਸ਼ਟੀ ਅਤੇ ਉਦੇਸ਼ ਦੇ ਅਨੁਸਾਰ ਤਿਆਰ ਕੀਤੀ ਗਈ ਹੈ। ਪ੍ਰਸਤਾਵਾਂ ਨੇ ਵਾਤਾਵਰਨ ਅਤੇ ਵਿਸ਼ਵ ਪੱਧਰੀ ਬੁਨਿਆਦੀ ਪ੍ਰਬੰਧਾਂ ਤੇ ਵਿਸ਼ੇਸ਼ ਧਿਆਨ ਕੇਂਦਰਿਤ ਕਰਦਿਆਂ, ਆਰਥਿਕ ਅਧਾਰ ਨੂੰ ਉਤੇਜਿਤ ਕਰਕੇ ਮੌਜੂਦਾ ਵਿਕਾਸ ਨੂੰ ਹੁਲਾਰਾ ਦੇਣ ਲਈ ਰਣਨੀਤੀਆਂ ਪ੍ਰਦਾਨ ਕੀਤੀਆਂ ਹਨ। ਐੱਸ.ਏ. ਐੱਸ ਦੀ ਖੇਤਰੀ ਯੋਜਨਾ ਵਿਚ ਇਕ ਕੋਸ਼ਿਸ਼ ਕੀਤੀ ਗਈ ਹੈ ਕਿ ਨਗਰ ਇਹ ਸੁਨਿਸ਼ਚਿਤ ਕਰਨ ਕਿ ਸਾਲ 2056 ਲਈ ਸਾ 4.5 ਕਰੋੜ ਦੀ ਆਬਾਦੀ ਦੀਆਂ ਸਥਾਨਕ ਜ਼ਰੂਰਤਾਂ ਨੂੰ ਪੂਰਾ ਕਰਨ ਲਈ ਵੱਖ-ਵੱਖ ਜ਼ਮੀਨਾਂ-ਵਰਤੋਂ ਲਈ ਲੋੜੀਂਦੀ ਜ਼ਮੀਨ ਅਲਾਟ ਕੀਤੀ ਜਾ ਰਹੀ ਹੈ। (ਸਿੰਘ ਅਤੇ ਚਾਹਲ, 2018)

ਚੰਡੀਗੜ੍ਹ ਦੇ ਆਸ-ਪਾਸ ਸਥਿਤ ਐੱਸ.ਏ.ਐੱਸ. ਨਗਰ (ਮੋਹਾਲੀ) ਵਿੱਚ ਸ਼ਹਿਰੀ ਆਬਾਦੀ ਵਿੱਚ ਤੇਜ਼ੀ ਨਾਲ ਵਾਧਾ ਵੇਖਣ ਨੂੰ ਮਿਲ ਰਿਹਾ ਹੈ, (ਸਿੰਘ ਅਤੇ ਚਾਹਲ, 2018)। ਜ਼ਿਲ੍ਹਾ ਐੱਸ. ਏ. ਐੱਸ ਨਗਰ ਵਿਚ ਸ਼ਹਿਰੀ ਅਬਾਦੀ ਦੀ ਵਾਧੇ ਦਰ 2001 ਵਿਚ 38.3% ਫੀਸਦੀ ਤੋਂ ਤੇਜ਼ੀ ਨਾਲ ਵੱਧਕੇ 2011 ਵਿਚ 54.8% ਫੀਸਦੀ ਹੋ ਗਈ। ਪੰਜਾਬ ਸਰਕਾਰ ਚੰਡੀਗੜ੍ਹ ਦੇ ਨਿਰੰਤਰ ਰੂਪ ਵਿੱਚ ਮੋਹਾਲੀ ਦਾ ਵਿਕਾਸ ਕਰ ਰਹੀ ਹੈ, ਅਤੇ ਆਸਪਾਸ ਦੇ ਇਲਾਕਿਆਂ, ਲਾਂਡਰਾਂ, ਖਰੜ ਤੱਕ ਰਿਹਾਇਸ਼ੀ ਸਹੂਲਤਾਂ ਦੇ ਲਿਹਾਜ਼ ਨਾਲ ਵਿਕਾਸ ਕਰ ਰਹੀ ਹੈ।

1.2 ਪ੍ਰੋਜੈਕਟ ਦਾ ਪਿਛੋਕੜ

ਐੱਸ.ਏ.ਐੱਸ. ਨਗਰ ਦੇ ਰਣਨੀਤਕ ਸਥਾਨ ਅਤੇ ਰਾਜ ਦੀ ਰਾਜਧਾਨੀ ਨਾਲ ਲੰਬੇ ਸਮੇਂ ਦੀ ਇਕਸਾਸ ਸੀਮਾ ਇਸ ਨੂੰ ਵਿਕਾਸ ਦੇ ਲਈ ਵਧੇਰੇ ਸੰਭਾਵਿਤ ਬਣਾਉਂਦੀ ਹੈ। ਭੌਤਿਕ, ਸਮਾਜਿਕ ਅਤੇ ਆਰਥਿਕ ਦ੍ਰਿਸ਼ਟੀਕੋਣ ਕਿਸੇ ਸ਼ਹਿਰ ਦੇ ਸੁਚਾਰੂ ਢੰਗ ਨਾਲ ਕੰਮ ਕਰਨ ਲਈ ਜ਼ਿੰਮੇਵਾਰ ਹਨ ਅਤੇ ਅਜਿਹੇ ਦਸਤਾਵੇਜ਼ ਤਿਆਰ ਕਰਨ ਦੌਰਾਨ ਲਈ ਗਈ ਦ੍ਰਿਸ਼ਟੀ, ਉਸ ਖੇਤਰ ਅਤੇ ਇਸ ਦੇ ਆਲੇ ਦੁਆਲੇ ਦੇ ਵਾਤਾਵਰਨ ਦੇ ਆਲੇ-ਦੁਆਲੇ ਦੇ ਭਵਿੱਖ ਦੀ ਨੀਂਹ ਦੀ ਨਿਸ਼ਾਨਦੇਹੀ ਕਰਦੀ ਹੈ। (ਸਿੰਘ ਅਤੇ ਚਾਹਲ, 2018)

ਐੱਸ.ਏ.ਐੱਸ. ਨਗਰ ਐਲ.ਪੀ.ਏ., 2031 ਦੀ ਮਾਸਟਰ ਪਲਾਨ ਅਤੇ ਇਸ ਦੇ ਦ੍ਰਿਸ਼ਟੀਕੋਣ ਨੂੰ ਧਿਆਨ ਵਿਚ ਰੱਖਦਿਆਂ, ਪੰਜਾਬ ਸਰਕਾਰ ਸਬੰਧਤ ਵਿਕਾਸ ਅਥਾਰਟੀ, ਗ੍ਰੇਟਰ ਮੋਹਾਲੀ ਖੇਤਰ ਵਿਕਾਸ ਅਥਾਰਟੀ (ਗਮਾਡਾ) ਰਾਹੀਂ, ਪਿੰਡ ਕੰਬਾਲੀ ਤੋਂ ਏਯਰਪੋਰਟ ਨੂੰ ਵੰਡਦੀ 164 ਫੁੱਟ ਚੌੜੀ ਸੜਕ ਜੋ ਕਿ ਤਹੱਸਿਲ ਮੋਹਾਲੀ ਦੀਆਂ ਤੀਨ ਗ੍ਰਾਮ ਪੰਚਾਇਤਾਂ ਕੰਬਾਲੀ, ਕੰਬਾਲਾ ਅਤੇ ਰੁੜਕਾ ਵਿੱਚ ਪੈਂਦੀ ਹੈ, ਉਸ ਲਈ ਨੋਟੀਫਿਕੇਸ਼ਨ ਨ. 06/01/2021-6HG1/107, ਮਿਤੀ 18.01.2021, ਦੇ ਤਹਿਤ ਮਾਸਟਰ ਪਲਾਨ ਅਧੀਨ ਆਉਂਦਿਆਂ ਨੂੰ ਨਿਰਵਿਘਨ ਲਾਗੂ ਕਰਨ ਲਈ ਕੀਤਾ ਗਿਆ। ਇਸ ਸਬੰਧ ਵਿੱਚ ਗਮਾਡਾ ਨੇ ਕੰਬਾਲੀ, ਕੰਬਾਲਾ, ਰੁੜਕਾ ਵਿੱਚ ਮਾਸਟਰ ਪਲਾਨ ਤਹਿਤ ਜ਼ਮੀਨ ਐਕਵਾਇਰ ਕਰਨ ਦਾ ਪ੍ਰਸਤਾਵ ਦਿੱਤਾ ਹੈ ਅਤੇ ਤਹਿਸੀਲ ਮੁਹਾਲੀ ਦੇ ਤੀਨ ਪਿੰਡਾਂ ਦੀ ਪ੍ਰਸਤਾਵਿਤ ਜ਼ਮੀਨ ਦੇ 17.7126 ਏਕੜ ਜ਼ਮੀਨ ਨੂੰ ਐਕੁਆਇਰ ਕਰਨ ਦੀ ਯੋਜਨਾ ਹੈ।

1.3 ਸਮਾਜਿਕ ਪ੍ਰਭਾਵ ਮੁਲਾਂਕਣ ਦਾ ਪਿਛੋਕੜ

ਸਮਾਜਿਕ ਪ੍ਰਭਾਵ ਮੁਲਾਂਕਣ ਦਾ ਪਿਛੋਕੜ ਸਮਾਜਿਕ ਪ੍ਰਭਾਵ ਮੁਲਾਂਕਣ ਵਿਚ ਯੋਜਨਾਬੱਧ ਦਖਲਅੰਦਾਜ਼ੀ ਅਤੇ ਉਹਨਾਂ ਦੁਆਰਾ ਕੀਤੀ ਗਈ ਕਿਸੇ ਵੀ ਸਮਾਜਿਕ ਤਬਦੀਲੀ ਪ੍ਰਕਿਰਿਆ ਦੇ ਸਕਾਰਾਤਮਕ ਅਤੇ ਨਕਾਰਾਤਮਕ, ਇਰਾਦੇ ਅਤੇ ਅਨਜਾਣੇ ਸਮਾਜਿਕ ਨਤੀਜਿਆਂ ਦੇ ਵਿਸ਼ਲੇਸ਼ਣ, ਨਿਗਰਾਨੀ ਅਤੇ ਪ੍ਰਬੰਧਨ ਦੀਆਂ ਪ੍ਰਕਿਰਿਆਵਾਂ ਸ਼ਾਮਲ ਹਨ।

ਐਸ.ਆਈ.ਏ. ਦਾ ਸਭ ਤੋਂ ਮਹੱਤਵਪੂਰਨ ਨਤੀਜਾ ਵਿਅਕਤੀਆਂ ਅਤੇ ਵੱਡੇ ਪੱਧਰ ਤੇ ਸਮਾਜ ਤੇ ਪੈਣ ਵਾਲੇ ਸੰਭਾਵਿਤ ਨਕਾਰਾਤਮਕ ਪ੍ਰਭਾਵਾਂ ਨੂੰ ਦੂਰ ਕਰਨ ਲਈ ਘਟਾਉਣ ਦੀਆਂ ਯੋਜਨਾਵਾਂ ਦਾ ਵਿਕਾਸ ਕਰਨਾ ਹੈ।

ਐਸ.ਆਈ.ਏ. ਹੁਣ ਪ੍ਰੋਜੈਕਟ ਤਿਆਰ ਕਰਨ ਦੀ ਪ੍ਰਕਿਰਿਆ ਦਾ ਇਕ ਅਟੱਟ ਅੰਗ ਬਣ ਗਿਆ ਹੈ। "ਐਲ.ਏ.ਆਰ.ਆਰ. ਐਕਟ, 2013" (The Right to Fair Compensation and Transparency in Land Acquisition, Rehabilitation and Resettlement Act, 2013) ਵਿਚ ਸਹੀ ਮੁਆਵਜ਼ਾ ਅਤੇ ਪਾਰਦਰਸ਼ਤਾ ਦਾ ਅਧਿਕਾਰ, ਜਿਸਨੂੰ "ਲੈਂਡ ਐਕਵਿਜ਼ਿਸ਼ਨ ਐਕਟ, ਐਲ.ਏ.ਏ., 1894" (Land Acquisition Act, 1894) ਦੀ ਥਾਂ ਦਿੱਤੀ ਗਈ ਹੈ, ਜਿਸਦੀ ਜ਼ਰੂਰਤ ਐਸ.ਆਈ.ਏ ਦੀ ਸਾਰੇ ਪ੍ਰੋਜੈਕਟਾਂ ਦੀ ਭੂਮਿਕਾ ਲਈ ਜ਼ਰੂਰੀ ਹੈ। ਭੋਂ ਪ੍ਰਾਪਤੀ ਲਈ ਮਾਹਿਰ ਸਮੂਹ ਦੁਆਰਾ ਐਸ.ਆਈ.ਏ ਅਧਿਐਨ ਦੇ ਆਯੋਜਨ ਅਤੇ ਇਸਦੇ ਮੁਲਾਂਕਣ ਲਈ ਇੱਕ ਵਿਸਤ੍ਰਿਤ ਪ੍ਰਕਿਰਿਆ ਨੂੰ ਵੀ ਨਿਰਧਾਰਿਤ ਕਰਦਾ ਹੈ। ਮਾਹਿਰ ਸਮੂਹ ਵੱਖ-ਵੱਖ ਮਾਪਦੰਡਾਂ ਦੇ ਆਧਾਰ- ਜਿਵੇਂ ਕਿ ਜ਼ਮੀਨ, ਆਵਾਜਾਈ, ਮਕਾਨ, ਲੋਕਾਂ ਦੀ ਜ਼ਿੰਦਗੀ, ਉਨ੍ਹਾਂ ਦੇ ਕਿੱਤੇ, ਉਨ੍ਹਾਂ ਦੀ ਮਾਲਕੀ, ਉਨ੍ਹਾਂ ਦੀਆਂ ਆਰਥਿਕ ਸਥਿਤੀਆਂ, ਭੌਤਿਕ ਬੁਨਿਆਦੀ ਢਾਂਚੇ (ਨਾਲੀਆਂ, ਸੜਕਾਂ, ਪਾਣੀ ਦੀ ਉਪਲੱਬਧਤਾ, ਸੈਨੀਟੇਸ਼ਨ ਆਦਿ) ਦੇ ਪ੍ਰੋਜੈਕਟ ਦੇ ਪ੍ਰਭਾਵਾਂ ਦਾ ਮੁਲਾਂਕਣ ਕਰੇਗਾ ਅਤੇ ਹੋਰ ਬਹੁਤ ਸਾਰੀਆਂ ਚੀਜ਼ਾਂ ਹਨ ਜੋ ਜ਼ਮੀਨ ਪ੍ਰਾਪਤੀ ਲਈ ਇਸ ਪ੍ਰਕਿਰਿਆ ਦਾ ਮੁੱਖ ਮੁੱਦਾ ਹੈ, ਜੋ ਸਮਾਜ ਤੇ ਬਹੁਪੱਖੀ ਪ੍ਰਭਾਵ ਪਾ ਸਕਦੀ ਹੈ।

1.4 ਐਸ.ਆਈ.ਏ. ਅਤੇ ਐਸ.ਆਈ.ਐਮ.ਪੀ. ਯੋਜਨਾ ਤਿਆਰੀ ਪ੍ਰਕਿਰਿਆ

ਸਮਾਜਿਕ ਪ੍ਰਭਾਵ ਮੁਲਾਂਕਣ ਅਤੇ ਸਮਾਜਿਕ ਪ੍ਰਭਾਵ ਪ੍ਰਬੰਧਨ ਯੋਜਨਾ ਦੀ ਜ਼ਰੂਰਤ ਉਸ ਵਕਤ ਹੁੰਦੀ ਹੈ, ਜਦੋਂ ਪ੍ਰੋਜੈਕਟ ਦੇ ਨਤੀਜੇ ਵਜੋਂ ਲੋਕਾਂ ਦਾ ਭੌਤਿਕ ਜਾਂ ਆਰਥਿਕ ਸਥਾਨਕ ਬਦਲਾਵ ਹੁੰਦਾ ਹੈ। ਯੋਜਨਾ ਵਿੱਚ ਲਾਜ਼ਮੀ ਤੌਰ ਤੇ ਇਹ ਸੁਨਿਸ਼ਚਿਤ ਕਰਨਾ ਚਾਹੀਦਾ ਹੈ, ਕਿ ਪ੍ਰੋਜੈਕਟ ਤੋਂ ਪ੍ਰਭਾਵਤ ਲੋਕਾਂ ਦੀ ਰੋਜ਼ੀ-ਰੋਟੀ ਪ੍ਰੋਜੈਕਟ ਦੀ ਸ਼ੁਰੂਆਤ ਤੋਂ ਪਹਿਲਾਂ ਪ੍ਰਚੱਲਤ ਪੱਧਰ 'ਤੇ ਬਹਾਲ ਹੋ ਗਈ ਹੋਵੇ। ਐਸ.ਆਈ.ਏ ਅਤੇ ਐਸ.ਆਈ.ਐਮ.ਪੀ ਪ੍ਰਭਾਵਸ਼ਾਲੀ ਢੰਗ ਨਾਲ ਤਿਆਰ ਕਰਨ ਲਈ ਧਿਆਨ ਵਿੱਚ ਰੱਖੇ ਜਾਣ ਵਾਲੇ ਕੁਝ ਜ਼ਰੂਰੀ ਹਿੱਸੇ ਅਤੇ ਕਦਮ ਜੋ ਕਿ, ਪ੍ਰੋਜੈਕਟ ਦੇ ਸਮਾਜਿਕ-ਆਰਥਿਕ ਪ੍ਰਭਾਵਾਂ ਦੀ ਪਛਾਣ, ਜਨਤਕ/ ਕਮਿਊਨਿਟੀ ਸਲਾਹ-ਮਸ਼ਵਰੇ, ਜ਼ਮੀਨ ਐਕੁਆਇਰ ਅਤੇ ਮੁਆਵਜ਼ੇ ਲਈ ਕਾਨੂੰਨੀ ਢਾਂਚੇ, ਇੰਟਾਈਟਲਮੈਂਟ ਪਾਲਿਸੀ, ਮੁੜ ਜਗ੍ਹਾ ਅਤੇ ਪੁਨਰਵਾਸ, ਆਮਦਨੀ ਦੀ ਬਹਾਲੀ ਅਤੇ 'ਮੁੜ ਸਥਾਪਨਾ ਅਤੇ ਮੁੜ ਵਸੋਬਾ' (Rehabilitation & Resettlement) ਬਜਟ ਦਾ ਵੇਰਵਾ ।

1.5 ਅਧਿਐਨ ਦਾ ਟੀਚਾ

ਅਧਿਐਨ ਦਾ ਉਦੇਸ਼ 'ਐਲ.ਏ.ਆਰ.ਆਰ. ਐਕਟ, 2013' ਦੇ ਅਧਿਕਾਰਾਂ ਦੇ ਸਹੀ ਅਤੇ ਪਾਰਦਰਸ਼ਤਾ ਦਾ ਅਧਿਕਾਰ ਦੇ ਅਨੁਸਾਰ ਸਮਾਜਿਕ ਪ੍ਰਭਾਵ ਮੁਲਾਂਕਣ ਅਧਿਐਨ ਕਰਨਾ ਹੈ।

1.6 ਅਧਿਐਨ ਦੇ ਉਦੇਸ਼

ਅਧਿਐਨ ਦੇ ਉਦੇਸ਼ ਸਮਾਜਿਕ ਪ੍ਰਭਾਵ ਮੁਲਾਂਕਣ 'ਐਲ.ਏ.ਆਰ.ਆਰ. ਐਕਟ, 2013' ਦੀ ਧਾਰਾ-4 ਦੇ ਪ੍ਰਾਵਧਾਨ ਦੇ ਅਨੁਸਾਰ ਕੀਤਾ ਜਾਂਦਾ ਹੈ। ਐਸ.ਆਈ.ਏ. ਨੇ ਮੁਲ ਅਤੇ ਸੈਕੰਡਰੀ ਸਰੋਤਾਂ ਤੋਂ ਇਕੱਤਰ ਕੀਤੀ ਜਾਣਕਾਰੀ ਦੇ ਅਧਾਰ ਤੇ ਪ੍ਰਸਤਾਵਿਤ ਪ੍ਰਾਪਤੀ ਦੇ ਸਮਾਜਿਕ-ਆਰਥਿਕ ਪ੍ਰਭਾਵਾਂ ਦਾ ਮੁਲਾਂਕਣ ਕੀਤਾ ਹੈ। ਐਸ.ਆਈ.ਏ ਅਧਿਐਨ ਹੇਠ ਦਿੱਤੇ ਉਦੇਸ਼ਾਂ ਤੇ ਕੇਂਦ੍ਰਿਤ ਹੈ:

- ✓ ਪ੍ਰੋਜੈਕਟ ਦਾ ਤਰਕ ਇਸ ਵਿੱਚ ਵੀ ਸ਼ਾਮਲ ਹੈ ਕਿ ਕਿਵੇਂ ਪ੍ਰੋਜੈਕਟ 'ਐਲ.ਏ.ਆਰ.ਆਰ. ਐਕਟ (L.A.R.R. Act), 2013' ਵਿੱਚ ਸੂਚੀਬੱਧ ਜਨਤਕ ਉਦੇਸ਼ਾਂ ਦੇ ਮਾਪਦੰਡਾਂ ਤੇ ਪੂਰਾ ਉਤਰਦਾ ਹੈ।
- ✓ ਪ੍ਰਭਾਵਿਤ ਖੇਤਰ ਦਾ ਇੱਕ ਸਮਾਜਿਕ-ਆਰਥਿਕ ਅਤੇ ਸਭਿਆਚਾਰਕ ਪ੍ਰੋਫਾਈਲ ਉਪਲਬਧ ਅੰਕੜਿਆਂ ਅਤੇ ਅੰਕੜਿਆਂ, ਖੇਤਰਾਂ ਦੇ ਦੌਰੇ ਅਤੇ ਸਲਾਹ-ਮਸ਼ਵਰੇ ਦੇ ਅਧਾਰ ਤੇ ਤਿਆਰ ਹੋਣਾ ਚਾਹੀਦਾ ਹੈ। ਪਛਾਣੀਆਂ ਮੁੜ

ਵਸੇਬਾ ਸਾਈਟਾਂ ਦਾ ਦੌਰਾ ਕੀਤਾ ਜਾਵੇਗਾ ਅਤੇ ਜ਼ਮੀਨ ਅਤੇ ਇਸਦੀ ਮੌਜੂਦਾ ਵਸਨੀਕ ਆਬਾਦੀ ਦਾ ਇੱਕ ਸੰਖੇਪ ਸਮਾਜਿਕ-ਆਰਥਿਕ ਰੂਪ ਦਰਸਾਇਆ ਜਾਵੇਗਾ।

- ✓ ਪ੍ਰਭਾਵਿਤ ਪਰਿਵਾਰਾਂ ਅਤੇ ਉਨ੍ਹਾਂ ਦੇ ਪਰਿਵਾਰਾਂ ਦੀ ਗਿਣਤੀ ਦਾ ਅੰਦਾਜ਼ਾ ਲਗਾਉਣਾ ਜਿਸ ਦੇ ਉਜਾੜੇ ਜਾਣ ਦੀ ਸੰਭਾਵਨਾ ਹੈ।
- ✓ ਇਸ ਪ੍ਰੋਜੈਕਟ ਨੂੰ ਸਮਝਣ ਲਈ ਪ੍ਰਾਪਤ ਕੀਤੀ ਜਾਣ ਵਾਲੀ ਭੋਂ ਦੀ ਹੱਦ ਘੱਟੋ ਘੱਟ ਲੋੜੀਂਦੀ ਹੈ।
- ✓ ਸਮਾਜਿਕ ਪ੍ਰਭਾਵਾਂ, ਕੁਦਰਤ ਅਤੇ ਉਨ੍ਹਾਂ ਨੂੰ ਸਮਝੋਧਣ ਹੱਲ ਕਰਨ ਦੀ ਲਾਗਤ ਦਾ ਅਧਿਐਨ ਕਰਨਾ ਅਤੇ ਪ੍ਰੋਜੈਕਟ ਦੇ ਲਾਭ ਦੇ ਨਾਲ-ਨਾਲ ਪ੍ਰੋਜੈਕਟ ਦੀ ਸਮੁੱਚੀ ਲਾਗਤ 'ਤੇ ਇਨ੍ਹਾਂ ਲਾਗਤਾਂ ਦੇ ਪ੍ਰਭਾਵਾਂ ਦਾ ਜਾਇਜ਼ਾ ਲੈਣਾ।
- ✓ ਜ਼ਮੀਨ (ਸਰਕਾਰੀ ਅਤੇ ਨਿੱਜੀ) ਦੀ ਹੱਦ, ਮਕਾਨ, ਵਸੇਬੇ ਅਤੇ ਹੋਰ ਸਾਂਝੀਆਂ ਸੰਪਤੀਆਂ ਨੂੰ ਸਮਝਣ ਲਈ ਪ੍ਰਸਤਾਵਿਤ ਪ੍ਰਾਪਤੀ ਦੁਆਰਾ ਪ੍ਰਭਾਵਿਤ ਹੋਣ ਦੀ ਸੰਭਾਵਨਾ।
- ✓ ਪ੍ਰਸਤਾਵਿਤ ਪ੍ਰੋਜੈਕਟ ਅਤੇ ਜ਼ਮੀਨੀ ਪ੍ਰਾਪਤੀ ਦੇ ਮਾੜੇ ਸਮਾਜਿਕ ਪ੍ਰਭਾਵਾਂ ਅਤੇ ਸਮਾਜਿਕ ਲਾਗਤਾਂ ਅਤੇ ਲਾਭਾਂ ਦੇ ਸੰਤੁਲਨ ਅਤੇ ਵੰਡ ਦਾ ਅੰਤਮ ਮੁਲਾਂਕਣ ਪ੍ਰਦਾਨ ਕਰਨਾ, ਅਤੇ ਇਹ ਮੁਲਾਂਕਣ ਪ੍ਰਦਾਨ ਕਰਨਾ ਕਿ ਪ੍ਰਸਤਾਵਿਤ ਪ੍ਰੋਜੈਕਟ ਦੇ ਲਾਭ ਸਮਾਜਿਕ ਤੌਰ 'ਤੇ ਕਿਤੇ ਵੱਧ ਹਨ ਜਾਂ ਨਹੀਂ ਲਾਗਤ ਅਤੇ ਮਾੜੇ ਸਮਾਜਿਕ ਪ੍ਰਭਾਵ ਜੋ ਪ੍ਰਭਾਵਿਤ ਪਰਿਵਾਰਾਂ ਦੁਆਰਾ ਅਨੁਭਵ ਕੀਤੇ ਜਾ ਸਕਦੇ ਹਨ ਜਾਂ ਪ੍ਰਸਤਾਵਿਤ ਉਕਤ ਜ਼ਮੀਨ ਐਕਵਾਇਰ ਅਤੇ ਮੁੜ ਵਸੇਬੇ ਦੇ ਨਤੀਜੇ ਵਜੋਂ ਘਟਾਉਣ ਦੇ ਉਪਾਵਾਂ ਦੇ ਬਾਅਦ ਵੀ, ਪ੍ਰਭਾਵਿਤ ਪਰਿਵਾਰ ਆਰਥਿਕ ਜਾਂ ਸਮਾਜਿਕ ਤੌਰ 'ਤੇ ਮਾੜੇ ਹੋਣ ਦਾ ਜਖਮ ਬਣਿਆ ਰਹੇ।

1.7 ਸਮਾਜਿਕ ਪ੍ਰਭਾਵ ਮੁਲਾਂਕਣ ਕਰਨ ਲਈ ਪਹੁੰਚ ਅਤੇ ਢੰਗ

ਸਮਾਜਿਕ ਪ੍ਰਭਾਵ ਮੁਲਾਂਕਣ ਕਰਨ ਅਤੇ ਐਸ.ਆਈ.ਐਮ.ਪੀ. ਤਿਆਰ ਕਰਨ ਲਈ ਜੋ ਪਹੁੰਚ ਅਪਣਾਈ ਗਈ ਸੀ, ਅਤੇ ਕੰਮ ਦੇ ਖੇਤਰ ਵਿੱਚ ਢਾਂਚਾ ਹੈ ਉਹ ਹੇਠਾਂ ਦਰਸਾਈ ਗਈ ਹੈ। ਐਸ.ਆਈ.ਏ ਨੂੰ 'ਐਲ.ਏ.ਆਰ.ਆਰ. ਐਕਟ (L.A.R.R. Act), 2013' ਦੇ ਅਨੁਸਾਰ ਤਿਆਰ ਕੀਤਾ ਗਿਆ ਹੈ। ਹੇਠ ਦਿੱਤੀ ਚਿੱਤਰ ਵਹਾਅ ਦੇ ਰੂਪ ਵਿੱਚ ਚਿੱਤਰ ਐਸ.ਆਈ.ਏ. ਦੇ ਅਧਿਐਨ ਦੀ ਪਹੁੰਚ ਅਤੇ ਵਿਧੀ ਨੂੰ ਦਰਸਾਉਂਦੀ ਹੈ।

ਚਿੱਤਰ 1.1 ਪਹੁੰਚ ਅਤੇ ਵਿਧੀ

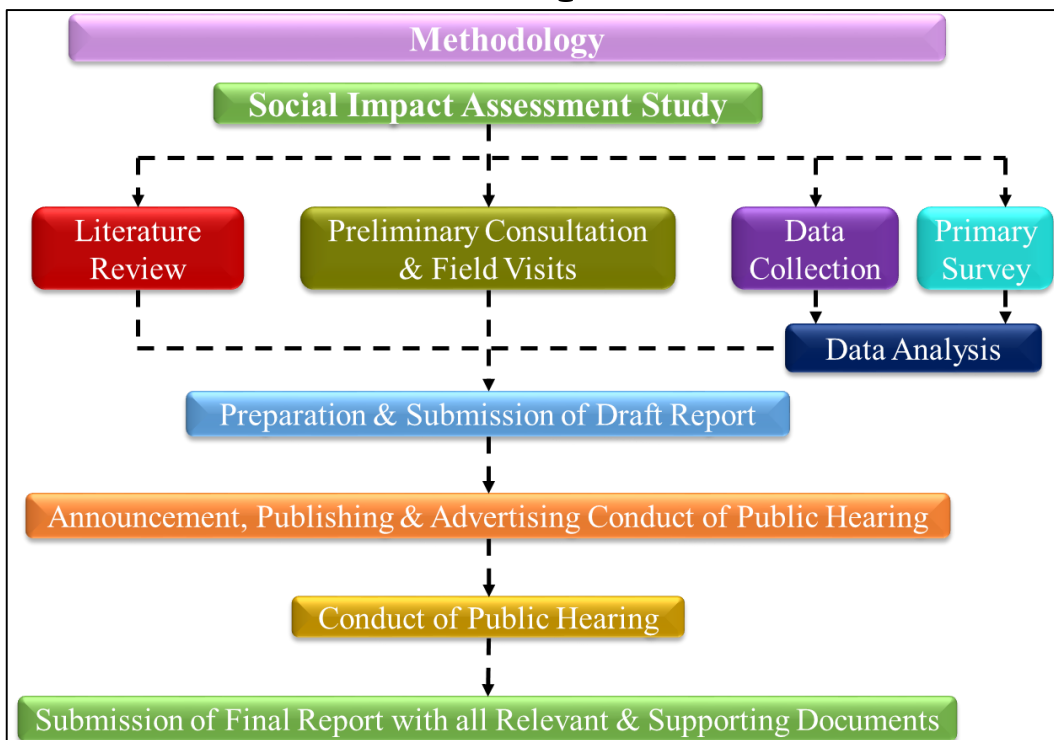

ਐਸ.ਆਈ.ਏ. ਦਾ ਉਦੇਸ਼ ਢਾਂਚਿਆਂ, ਪ੍ਰਭਾਵਤ ਪਰਿਵਾਰਾਂ ਅਤੇ ਵਿਅਕਤੀਆਂ ਦੀ ਇੱਕ ਪੂਰੀ ਵਸਤੂ ਸੂਚੀ ਤਿਆਰ ਕਰਨਾ ਅਤੇ ਸਮਾਜਿਕ ਪ੍ਰਭਾਵਾਂ ਦੀ ਪਛਾਣ ਕਰਨਾ ਹੈ। ਡਾਟਾ ਕੈਪਚਰ ਕਰਨ ਲਈ ਮੌਜੂਦਾ ਅਭਿਆਸ ਲਈ, ਬਹੁਤ ਸਾਰੇ ਮੁਲ ਅਤੇ ਸੈਕੰਡਰੀ ਡਾਟਾ ਸਰੋਤਾਂ ਨਾਲ ਵਿਚਾਰ-ਵਟਾਂਦਰਾ ਕੀਤਾ ਗਿਆ। ਅੱਗੇ, ਐਸ.ਆਈ.ਏ ਦੇ ਉੱਪਰ ਦੱਸੇ ਪੱਖਾਂ ਦਾ ਅਧਿਐਨ ਕਰਨ ਲਈ ਸੰਕੇਤਕ ਢੰਗ ਸੰਖੇਪ ਵਿੱਚ ਸਾਰਣੀ 1.1 ਵਿੱਚ ਪੇਸ਼ ਕੀਤਾ ਗਿਆ ਹੈ –

ਸਾਰਣੀ 1.1 ਐਸ.ਆਈ.ਏ. ਦੇ ਸੰਚਾਰੀ ਸੰਕੇਤਕ ਢੰਗ

ਕ .	ਐਸ.ਆਈ.ਏ. ਦੇ ਗੁਣ	ਵਿਧੀ ਦਾ ਵੇਰਵਾ	ਸਰੋਤ
1	ਮੁਲਾਂਕਣ ਕਰੋ ਕਿ ਪ੍ਰਸਤਾਵਿਤ ਭੋ ਪ੍ਰਾਪਤੀ ਜਨਤਕ ਮੰਤਵ ਦੀ ਪੂਰਤੀ ਕਰਦੀ ਹੈ।	'ਐਲ.ਏ.ਆਰ.ਆਰ. ਐਕਟ (L.A.R.R. Act), 2013' ਵਿਚ ਸਹੀ ਅਧਿਕਾਰਾਂ ਦੀ ਮੁਆਵਜ਼ਾ ਅਤੇ ਪਾਰਦਰਸ਼ਤਾ ਦੇ ਸੈਕਸ਼ਨ 2 (1) ਦੇ ਅਨੁਸਾਰ ਪਰਿਭਾਸ਼ਾ ਅਨੁਸਾਰ ਜਨਤਕ ਉਦੇਸ਼ ਦਾ ਹਵਾਲਾ।	'ਐਲ.ਏ.ਆਰ. ਆਰ. ਐਕਟ (L.A.R.R. Act), 2013'
2	ਪ੍ਰਭਾਵਿਤ ਪਰਿਵਾਰਾਂ ਦੀ ਅੰਦਾਜ਼ਨ ਗਿਣਤੀ ਅਤੇ ਉਨ੍ਹਾਂ ਦੇ ਪਰਿਵਾਰਾਂ ਦੀ ਗਿਣਤੀ ਜੋ ਕਿ ਉਜੜੇ ਹੋਣ ਦੀ ਸੰਭਾਵਨਾ ਹੈ।	ਜ਼ਿਲ੍ਹਾ ਪ੍ਰਸ਼ਾਸਨ ਦਫ਼ਤਰ ਤੋਂ ਮਾਲੀਆ ਰਿਕਾਰਡਾਂ ਪ੍ਰਾਪਤ ਕੀਤਾ। ਇੰਟਰਵਿਓ ਦੇ ਸਮਾਂ-ਤਹਿ ਰਾਹੀਂ ਪ੍ਰਸਤਾਵਿਤ ਖੇਤਰ ਵਿੱਚ ਸਰਵੇਖਣ ਕੀਤਾ ਗਿਆ।	1. ਗਮਾਡਾ ਰਿਕਾਰਡ 2. ਸਰਵੇਖਣ / ਖੇਤਰ ਦਾ ਦੌਰਾ
3	ਪ੍ਰਸਤਾਵਿਤ ਪ੍ਰਾਪਤੀ ਦੁਆਰਾ ਪ੍ਰਭਾਵਿਤ ਹੋਣ ਦੀ ਸੰਭਾਵਤ ਜ਼ਮੀਨਾਂ (ਜਨਤਕ ਅਤੇ ਨਿੱਜੀ) ਘਰਾਂ ਅਤੇ ਹੋਰ ਆਮ ਸੰਪੱਤੀਆਂ ਦੀ ਹੱਦ ਨੂੰ ਸਮਝਨਾ ਤੇ ਉਸਦਾ ਬੰਦੋਬਸਤ।	ਐਕੁਆਇਰ ਕੀਤੀ ਜਾ ਰਹੀ ਜ਼ਮੀਨ ਅਤੇ ਜ਼ਮੀਨ ਦੀ ਕਿਸਮ, ਪ੍ਰਭਾਵਿਤ ਜਾਇਦਾਦਾਂ, ਰੁੱਖਾਂ ਆਦਿ ਦੀ ਗਿਣਤੀ ਦਾ ਵੇਰਵਾ ਅਧਿਆਇ 2 ਵਿਚ ਦਿੱਤਾ ਗਿਆ ਹੈ।	1. ਗਮਾਡਾ ਰਿਕਾਰਡ 2. ਸਰਵੇਖਣ / ਖੇਤਰ ਦਾ ਦੌਰਾ
4	ਇਸ ਪ੍ਰੋਜੈਕਟ ਲਈ ਜ਼ਮੀਨ ਦੀ ਕਿੰਨੀ ਹੱਦ ਹੈ ਤੇ ਘੱਟੋ ਘੱਟ ਕੀਨੀ ਲੋੜੀਂਦੀ ਜਰੂਰਤ ਹੈ। ਉਸਨੂੰ ਸਮਝਨਾ।	ਐਕੁਆਇਰ ਕੀਤੀ ਜਾਣ ਵਾਲੀ ਜ਼ਮੀਨ ਦੀ ਪ੍ਰਸਤਾਵਿਤ ਵਰਤੋਂ ਦੀ ਡੂੰਘਾਈ ਨਾਲ ਅਧਿਐਨ ਕਰਨਾ। (ਜਿਵੇਂ ਕਿ ਗਮਾਡਾ ਅਤੇ ਸਬੰਧਤ ਹਿੱਸੇਦਾਰਾਂ ਨਾਲ ਸਲਾਹ ਕੀਤੀ ਗਈ, ਇਹ ਸਪੱਸ਼ਟ ਹੈ ਕਿ ਐਕੁਆਇਰ ਕੀਤੀ ਜਾ ਰਹੀ ਜ਼ਮੀਨ ਦੀ ਘੱਟੋ ਘੱਟ ਲੋੜ ਹੈ।)	1. ਸੈਕੰਡਰੀ ਸਰੋਤ 2. ਸਰਵੇਖਣ / ਖੇਤਰ ਦਾ ਦੌਰਾ
5	ਕੀ ਕਿਸੇ ਹੋਰ ਜਗ੍ਹਾ 'ਤੇ ਗ੍ਰਹਿਣ ਕਰਨਾ ਸੰਭਵ ਨਹੀਂ ਹੈ।	ਪ੍ਰੋਜੈਕਟ ਦੇ ਸਥਾਨ ਦਾ ਵਿਕਲਪਿਕ ਵਿਸ਼ਲੇਸ਼ਣ।	1. ਸੈਕੰਡਰੀ ਸਰੋਤ 2. ਸਰਵੇਖਣ / ਖੇਤਰ ਦਾ ਦੌਰਾ
6	ਸਮਾਜਿਕ ਪ੍ਰਭਾਵਾਂ, ਕੁਦਰਤ ਅਤੇ ਉਹਨਾਂ ਨੂੰ ਸੰਬੰਧਨ ਕਰਨ ਦੀ ਲਾਗਤ ਅਤੇ ਪ੍ਰੋਜੈਕਟ ਦੇ ਲਾਭ ਦੇ ਪ੍ਰੋਜੈਕਟ ਦੀ ਸਮੁੱਚੀ ਲਾਗਤ ਅਤੇ ਇਨ੍ਹਾਂ ਸਮਾਜਿਕ ਕੀਮਤਾਂ ਦੇ ਪ੍ਰਭਾਵਾਂ ਦਾ ਅਧਿਐਨ।	ਇਸ ਬਾਰੇ ਅਧਿਆਇ 3 ਅਤੇ 4 ਵਿਚ ਦੱਸਿਆ ਗਿਆ ਹੈ।	

ਪ੍ਰੋਜੈਕਟ ਦਾ ਸਮਾਜਿਕ ਮੁਲਾਂਕਣ 'ਐਲ.ਏ.ਆਰ.ਆਰ. ਐਕਟ (L.A.R.R. Act), 2013' ਦੀ ਜਰੂਰਤ ਅਨੁਸਾਰ ਕੀਤਾ ਗਿਆ ਹੈ, ਵਿਧੀਆਂ ਦੇ ਵੇਰਵਿਆਂ ਵਿੱਚ ਹੇਠ ਲਿੱਖਿਆ ਪੰਕਤਿਆ ਸ਼ਾਮਲ ਹਨ:

- ❖ **ਸਮਾਜਿਕ-ਆਰਥਿਕ ਖੇਤਰ ਦਾ ਸਰਵੇਖਣ:** ਜ਼ਮੀਨਾਂ ਦੇ ਗ੍ਰਹਿਣ ਦੇ ਪ੍ਰਭਾਵਾਂ ਦੇ ਅਧਿਐਨ ਲਈ, ਜੂਨ 2021 ਦੇ ਮਹੀਨੇ ਦੌਰਾਨ ਇੱਕ ਸਮਾਜਿਕ-ਆਰਥਿਕ ਸਰਵੇਖਣ ਕੀਤਾ ਗਿਆ। ਨਿੱਜੀ ਇੰਟਰਵਿਊਆਂ ਰਾਹੀਂ ਜਵਾਬਦੇਹ ਢਾਂਚੇ ਦੇ ਅੰਕੜਿਆਂ ਰਾਹੀਂ ਇਹ ਅੰਕੜੇ ਇਕੱਤਰ ਕੀਤੇ ਗਏ।

❖ **ਹਿੱਸੇਦਾਰ ਦੀ ਸਲਾਹ ਅਤੇ ਜਨਤਕ ਸੁਣਵਾਈ:** ਸਾਰੇ ਹਿੱਸੇਦਾਰਾਂ ਨਾਲ ਵਿਅਕਤੀਗਤ ਅਤੇ ਪਿੰਡ ਪੱਧਰ ਤੇ ਲੋਕਾਂ ਅਤੇ ਸਮਾਜ ਦੇ ਰਹਿਣ-ਸਹਿਣ ਤੇ ਜ਼ਮੀਨਾਂ ਦੇ ਗ੍ਰਹਿਣ ਤੋਂ ਬਾਅਦ ਸੰਭਾਵਿਤ ਪ੍ਰਭਾਵਾਂ ਦੇ ਸੰਬੰਧ ਵਿੱਚ ਸਲਾਹ-ਮਸ਼ਵਰੇ ਕੀਤੇ ਗਏ ਸਨ।

1.8 ਸਮਾਜਿਕ ਪ੍ਰਭਾਵ

ਸਮਾਜਿਕ ਪ੍ਰਭਾਵ ਪ੍ਰਸਤਾਵਿਤ 164 ਫੁੱਟ ਚੌੜੀ ਸੜਕ ਲਈ ਜ਼ਮੀਨ ਦੇ ਗ੍ਰਹਿਣ ਲਈ ਸਮਾਜਿਕ ਪ੍ਰਭਾਵ ਨੂੰ ਸ਼੍ਰੇਣੀਬੱਧ ਕੀਤਾ ਗਿਆ ਹੈ -

- ਪੂਰਵ ਨਿਰਮਾਣ ਪੜਾਅ ਦੌਰਾਨ ਪ੍ਰਭਾਵ
- ਉਸਾਰੀ ਦੇ ਪੜਾਅ ਦੌਰਾਨ ਪ੍ਰਭਾਵ
- ਕਾਰਵਾਈ ਪੜਾਅ ਦੌਰਾਨ ਪ੍ਰਭਾਵ

ਸਮਾਜਿਕ ਪ੍ਰਭਾਵ ਪ੍ਰਬੰਧਨ ਯੋਜਨਾ ਦਾ ਮੁੱਖ ਉਦੇਸ਼ ਇਹ ਸੁਨਿਸ਼ਚਿਤ ਕਰਨਾ ਹੈ ਕਿ ਵੱਖ ਵੱਖ ਮਾੜੇ ਪ੍ਰਭਾਵਾਂ ਨੂੰ ਘਟਾਇਆ ਜਾਵੇ ਅਤੇ ਸਕਾਰਾਤਮਕ ਪ੍ਰਭਾਵਾਂ ਨੂੰ ਵਧਾਇਆ ਜਾਵੇ, ਸਮਾਜਿਕ ਪ੍ਰਭਾਵ ਪ੍ਰਬੰਧਨ ਉਪਾਅ ਪ੍ਰੋਜੈਕਟ ਦੇ ਵੱਖ ਵੱਖ ਪੜਾਵਾਂ ਦੌਰਾਨ ਲਾਗੂ ਕੀਤੇ ਜਾਣਗੇ, 'ਪੂਰਵ-ਨਿਰਮਾਣ ਪੜਾਅ, ਨਿਰਮਾਣ ਪੜਾਅ ਅਤੇ ਕਾਰਜਸ਼ੀਲ ਪੜਾਅ' ਵੱਖੋ ਵੱਖਰੇ ਮਾਪਦੰਡਾਂ ਤੇ

ਪ੍ਰਭਾਵਾਂ ਦੀ ਕੁਦਰਤ ਦੀ ਪਛਾਣ ਹਿੱਸੇਦਾਰਾਂ, ਖੇਤਰਾਂ ਦੇ ਦੌਰੇ ਅਤੇ ਡੈਸਕ ਸਮੀਖਿਆ ਤੋਂ ਬਾਅਦ ਜਵਾਬ ਦੇਣ ਵਾਲਿਆਂ ਦੁਆਰਾ ਦਿੱਤੀ ਗਈ ਬਹੁਤੀ ਪ੍ਰਤੀਕਿਰਿਆ ਦੀ ਗਣਨਾ ਦੁਆਰਾ ਕੀਤੀ ਜਾਏਗੀ। ਨਿਰਮਾਣ ਦੇ ਵੱਖ-ਵੱਖ ਪੜਾਵਾਂ ਦੌਰਾਨ ਵੱਖ-ਵੱਖ ਪ੍ਰਭਾਵਾਂ ਦੇ ਵੇਰਵੇ ਦੀ ਪਛਾਣ ਕੀਤੀ ਜਾਂਦੀ ਹੈ ਜੋ ਅਧਿਆਇ-4 ਵਿਚ ਪੇਸ਼ ਕੀਤੀ ਗਈ ਹੈ।

ਚਿੱਤਰ 1.2 ਮੁਲਾਂਕਣ ਲਈ ਪ੍ਰਭਾਵਾਂ ਦੀ ਸੂਚੀ

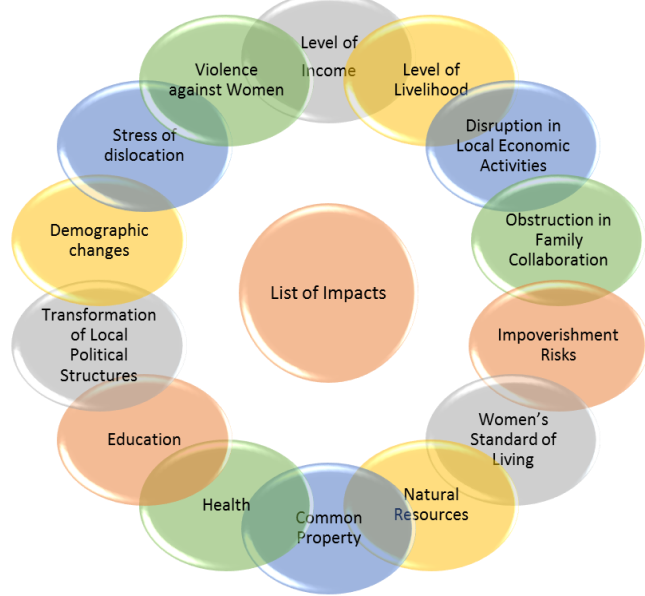

1.9 ਵਿਕਲਪਾਂ ਲਈ ਵਿਚਾਰ

ਸਮਾਜਿਕ ਪ੍ਰਭਾਵ ਮੁਲਾਂਕਣ ਅਧਿਐਨ ਕਰਦੇ ਸਮੇਂ, ਸਬੰਧਤ ਪ੍ਰੋਜੈਕਟ ਲਈ ਸਭ ਤੋਂ ਵਧੀਆ ਵਿਕਲਪ ਨੂੰ ਅੰਤਮ ਰੂਪ ਦੇਣ ਤੋਂ ਪਹਿਲਾਂ ਵਿਕਲਪਾਂ 'ਤੇ ਵਿਚਾਰ ਕੀਤਾ ਜਾਣਾ ਚਾਹੀਦਾ ਹੈ। ਲੋੜੀਂਦੇ ਮਹੱਕਮੇ ਦੁਆਰਾ ਪ੍ਰਦਾਨ ਕੀਤੇ ਵੇਰਵਿਆਂ ਦੇ ਅਨੁਸਾਰ, ਹਿੱਸੇਦਾਰਾਂ ਨਾਲ ਸਲਾਹ ਮਸ਼ਵਰਾ ਕਰਕੇ ਸਭ ਤੋਂ ਚੁਣਵੇਂ ਵਿਕਲਪਾਂ ਦੀ ਚੋਣ ਕੀਤੀ ਜਾਵੇਗੀ।

1.10 ਮੁਆਵਜ਼ੇ ਦਾ ਨਿਰਣਾ

ਭੋਂ ਪ੍ਰਾਪਤੀ ਕੁਲੈਕਟਰ ਮੁਆਵਜ਼ੇ ਦੀ ਰਕਮ ਦਾ ਮੁਲਾਂਕਣ ਕਰਨ ਅਤੇ ਨਿਰਧਾਰਤ ਕਰਨ ਲਈ 'ਐਲ.ਏ.ਆਰ.ਆਰ. ਐਕਟ (L.A.R.R. Act), 2013' ਦੇ ਸੈਕਸ਼ਨ 26, 27 ਅਤੇ ਪਹਿਲੇ ਕਾਰਜ-ਕ੍ਰਮ ਅਨੁਸਾਰ ਨਿਰਧਾਰਤ ਮਾਪਦੰਡਾਂ ਨੂੰ ਅਪਣਾਏਗਾ।

2. ਮੌਜੂਦਾ ਸਥਿਤੀ ਅਤੇ ਟੀਮ ਰਚਣਾ

2.1 ਪ੍ਰੋਜੈਕਟ ਦਾ ਸਥਾਨ

ਐਸ.ਏ.ਐਸ. ਨਗਰ ਦੇ ਮਾਸਟਰ ਪਲਾਨ (ਐਲ.ਪੀ.ਏ, 2031) ਦੇ ਪ੍ਰਸਤਾਵਿਤ ਜ਼ਮੀਨ ਗ੍ਰਹਿਣ ਲਈ ਕੰਬਾਲੀ ਤੋਂ ਏਅਰਪੋਰਟ ਨੂੰ ਵੰਡਦੀ 164 ਫੁੱਟ ਚੌੜੀ ਸੜਕ ਲਈ ਤਹਿਸੀਲ ਮੋਹਾਲੀ ਦੀਆਂ 3 ਗ੍ਰਾਮ ਪੰਚਾਇਤਾਂ ਕੰਬਾਲੀ (225), ਕੰਬਾਲਾ (226) ਅਤੇ ਰੁੜਕਾ (263) ਦਾ ਖੇਤਰ ਪ੍ਰਭਾਵਿਤ ਹੈ, ਜੋ ਜ਼ਿਲ੍ਹਾ ਐਸ.ਏ.ਐਸ. ਨਗਰ ਚ ਸਥਿਤ ਹੈ।

ਨਕਸ਼ਾ 2.1 ਐਸ.ਏ.ਐਸ. ਨਗਰ ਦੇ ਮਾਸਟਰ ਪਲਾਨ ਏਲ.ਪੀ.ਏ, 2031

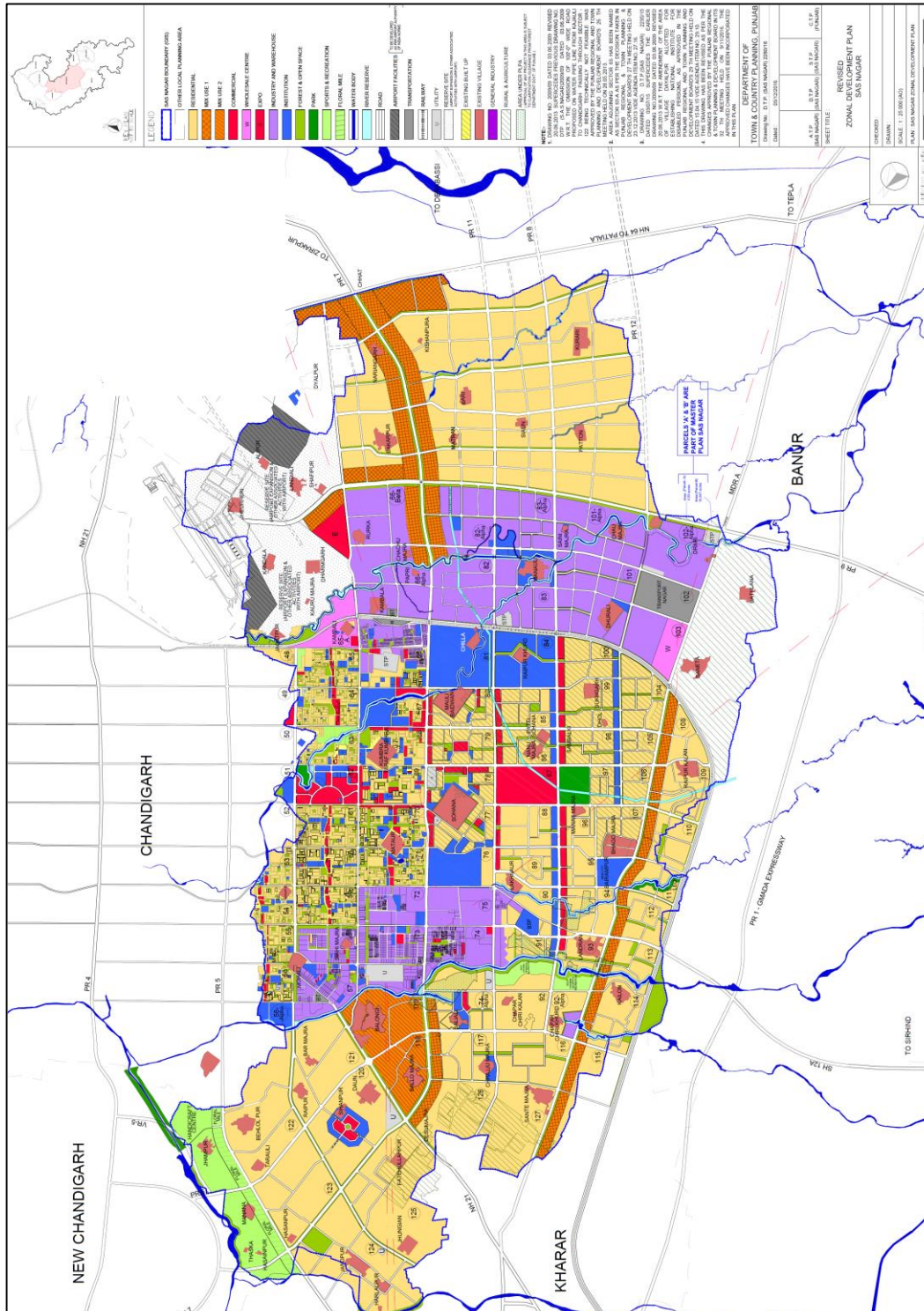

ਨਕਸ਼ਾ 2.2 ਪ੍ਰਸਤਾਵਿਤ ਖੇਤਰ ਦਾ ਮੈਟੇਲਾਈਟ ਸਿੱਤਰ ਚ ਸਥਾਨ

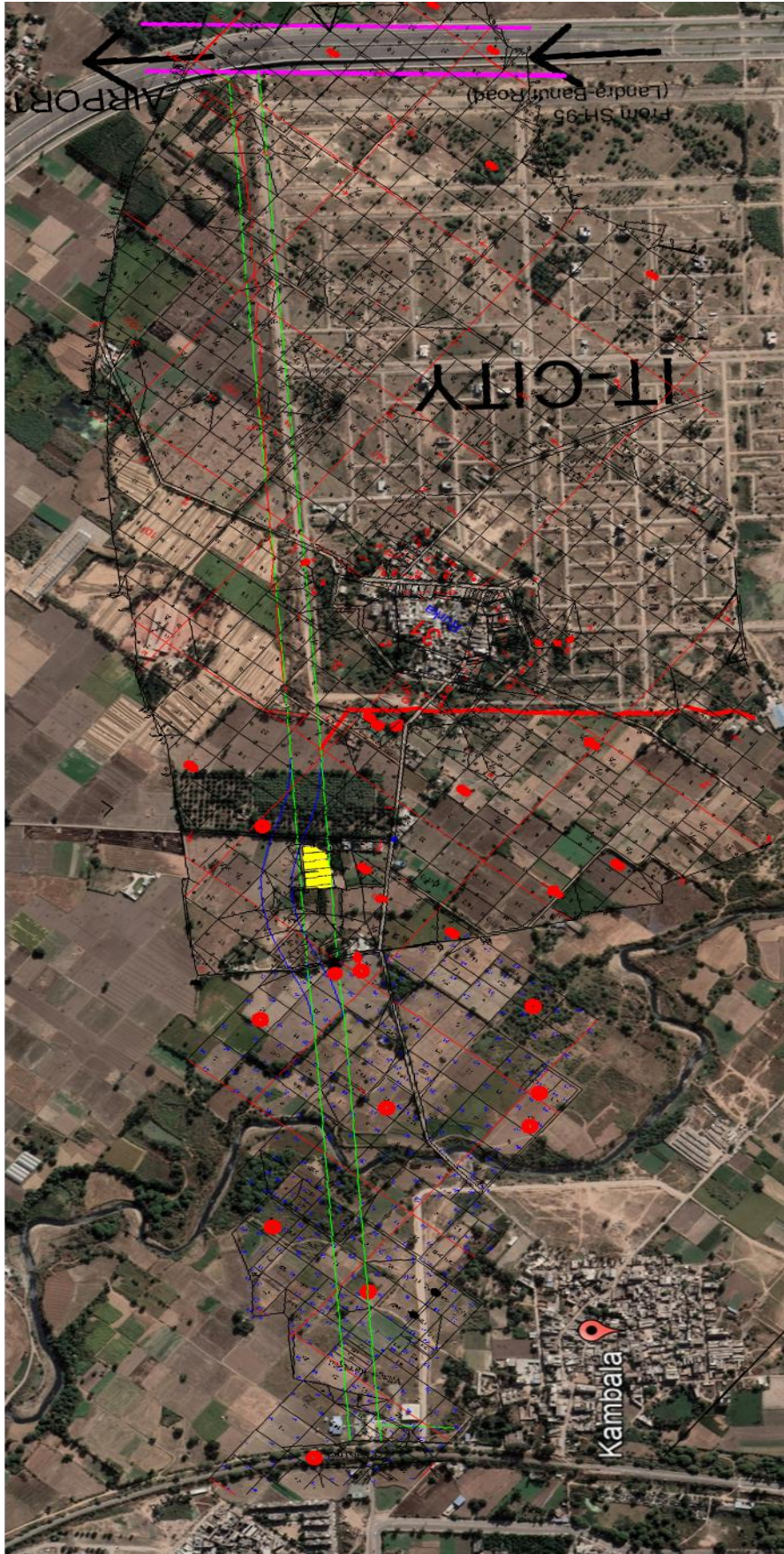

2.2 ਪ੍ਰੋਜੈਕਟ ਲਈ ਪ੍ਰਸਤਾਵਿਤ ਖੇਤਰ

ਚੁਣੀ ਗਈ ਕੁੱਲ ਜ਼ਮੀਨ 17.7126 ਏਕੜ ਹੈ, 164' ਪ੍ਰਸਤਾਵਿਤ ਸੜਕ ਦੀ ਲੰਬਾਈ, ਜਿਸ ਲਈ ਜ਼ਮੀਨ ਐਕੁਆਇਰ ਕਰਨ ਦੀ ਤਜਵੀਜ਼ ਹੈ, ਸਿਰਫ 1.2 ਕਿਮੀ. ਹੈ, ਪ੍ਰਸਤਾਵਿਤ ਜ਼ਮੀਨੀ ਗ੍ਰਹਿਣ ਤੀਨ ਗ੍ਰਾਮ ਪੰਚਾਇਤਾਂ ਦੇ ਅਧਿਕਾਰ ਖੇਤਰ ਵਿੱਚ ਆਉਂਦਾ ਹੈ। ਪ੍ਰਸਤਾਵਿਤ ਜ਼ਮੀਨ ਦਾ ਜ਼ਿਆਦਾਤਰ ਹਿੱਸਾ, ਅਰਥਾਤ 10.6625

ਸਾਰਣੀ 2.1 ਪ੍ਰਸਤਾਵਿਤ ਭੂਮੀ ਖੇਤਰ (ਏਕੜ)

ਗ੍ਰਾਮ ਪੰਚਾਇਤ	ਖੇਤਰ			
	ਵਰਗ ਮੀਟਰ ਵਿੱਚ	ਏਕੜ	ਕ	ਮ
ਕੰਬਾਲੀ (225)	3819.42	0.9438	7	11
ਕੰਬਾਲਾ (226)	43149.61	10.6625	85	6
ਰੁੜਕਾ (263)	24711.32	6.1063	48	17
ਕੁੱਲ ਲੋੜੀਂਦੀ ਜ਼ਮੀਨ		17.7126		

ਏਕੜ, ਗ੍ਰਾਮ ਪੰਚਾਇਤ ਕੰਬਾਲਾ ਦੇ ਅਧੀਨ ਆ ਰਿਹਾ ਹੈ। (ਸਾਰਣੀ 2.1)

2.3 ਜਨਤਕ ਉਦੇਸ਼ਾਂ ਦਾ ਸਪਸ਼ਟੀਕਰਨ

ਕੰਬਾਲੀ ਤੋਂ ਏਅਰਪੋਰਟ ਨੂੰ ਵੰਡਦੀ 164 ਫੁੱਟ ਚੌੜੀ ਸੜਕ ਲਈ ਪ੍ਰਸਤਾਵਿਤ ਭੂਮੀ ਗ੍ਰਹਿਣ, ਹੇਠ ਦਿੱਤੇ ਜਨਤਕ ਉਦੇਸ਼ਾਂ ਲਈ ਲੋੜੀਂਦਾ ਹੈ:

ਐਸ.ਏ.ਐੱਸ. ਨਗਰ, ਪੰਜਾਬ ਲਈ ਇਕ ਵਿਚਾਰ ਇਹ ਹੈ ਕਿ ਪੰਜਾਬ ਦੇ ਗ੍ਰੇਟਰ ਮੁਹਾਲੀ ਖੇਤਰ ਵਿਚ "ਪ੍ਰੀਮੀਅਰ ਟਾਊਨਸ਼ਿਪ" ਬਣਾਉਣਾ ਅਤੇ ਭਾਰਤ ਦੇ ਹੋਰ ਕਸਬਿਆਂ ਲਈ ਇਕ ਮਾਪਦੰਡ ਵਜੋਂ ਨਕਲ ਬਣਾਉਣ ਲਈ ਕਰਨਾ ਹੈ। ਪ੍ਰੀਮੀਅਰ ਟਾਊਨਸ਼ਿਪ ਇਸ ਦੇ ਨਾਗਰਿਕਾਂ ਲਈ ਰਹਿਣ, ਕੰਮ ਕਰਨ, ਖੇਡਣ, ਸਿੱਖਣ ਅਤੇ ਕਾਰੋਬਾਰਾਂ ਦੇ ਸੌਦਿਆਂ ਨੂੰ ਪ੍ਰਦਰਸ਼ਿਤ ਕਰਨ ਲਈ ਇੱਕ ਪ੍ਰਦਰਸ਼ਿਤ ਵਾਤਾਵਰਣ ਹੋਵੇਗੀ। ਇਸ ਦ੍ਰਿਸ਼ਟੀ ਨੂੰ ਪ੍ਰਾਪਤ ਕਰਨ ਦੀਆਂ ਰਣਨੀਤੀਆਂ ਹੇਠ ਲਿਖੀਆਂ ਹਨ।

- ✓ ਚੰਡੀਗੜ੍ਹ ਅੰਤਰਰਾਸ਼ਟਰੀ ਹਵਾਈ ਅੱਡਾ, ਰੇਲਵੇ ਸਟੇਸ਼ਨ ਅਤੇ ਆਸ-ਪਾਸ ਦੇ ਸ਼ਹਿਰਾਂ ਨੂੰ ਕੁਸ਼ਲ ਸੜਕ ਪ੍ਰਣਾਲੀ ਨਾਲ ਚੰਗੀ ਪਹੁੰਚ ਪ੍ਰਦਾਨ ਕਰਨਾ।
- ✓ ਮੁਹਾਲੀ ਦੀ ਯੋਜਨਾਬੰਦੀ ਅਤੇ ਵਿਕਾਸ ਨੂੰ ਚੰਡੀਗੜ੍ਹ ਅਤੇ ਆਸ ਪਾਸ ਦੇ ਕਸਬਿਆਂ ਨਾਲ ਜੋੜਨਾ।
- ✓ ਉੱਚਾ ਪ੍ਰਮੁੱਖ ਰਾਜ ਮਾਰਗਾਂ ਅਤੇ ਉੱਚ ਦਰਸ਼ਣ ਵਾਲੀਆਂ ਥਾਵਾਂ ਦੇ ਨਾਲ ਪ੍ਰੀਮੀਅਮ ਲੈਂਡ ਵੈਲਯੂ ਦੀ ਸੁਰੱਖਿਆ ਅਤੇ ਵਾਧਾ ਕਰਨਾ
- ✓ ਕੰਮ ਕਰਨ ਅਤੇ ਰਹਿਣ ਵਾਲੇ ਕਮਿਊਨਿਟੀ ਲਈ ਅਨੇਕਾਂ ਕਿਸਮਾਂ ਦੀਆਂ ਰਿਹਾਇਸ਼ੀ ਕਿਸਮਾਂ ਅਤੇ ਰੱਜ ਪ੍ਰਦਾਨ ਕਰਨਾ,
- ✓ ਪਛਾਣੇ ਗਏ ਖੇਤਰ ਵਿੱਚ ਪ੍ਰੀਮੀਅਰਨਸ਼ਿਪ ਵਿਕਾਸ ਦੇ ਅਵਸਰ ਨੂੰ ਉਤਸ਼ਾਹਿਤ ਕਰਨਾ ਵਿਸ਼ਵ ਪੱਧਰੀ ਬੁਨਿਆਦੀ ਅਤੇ ਸਹੂਲਤਾਂ ਪ੍ਰਦਾਨ ਕਰਨ ਲਈ ਇਕ ਵਿਆਪਕ ਆਵਾਜਾਈ ਪ੍ਰਣਾਲੀ ਦੀ ਸਹੂਲਤ ਜੋ ਸਥਾਨਕ ਲੋਕਾਂ ਅਤੇ ਵਿਦੇਸ਼ੀ ਨਿਵੇਸ਼ਕਾਂ ਦੀਆਂ ਜ਼ਰੂਰਤਾਂ ਨੂੰ ਪੂਰਾ ਕਰੇਗੀ।
- ✓ ਇਸ ਨਾਲ ਇਹ ਸੂਚਿਤ ਕੀਤਾ ਗਿਆ ਹੈ, ਕਿ ਪ੍ਰਸਤਾਵਿਤ ਪ੍ਰੋਜੈਕਟ ਅਧੀਨ ਜ਼ਮੀਨ ਦਾ ਗ੍ਰਹਿਣ ਕਰਨਾ 'ਐਲ.ਏ.ਆਰ.ਆਰ. ਐਕਟ (L.A.R.R. Act), 2013' ਦੀ ਧਾਰਾ 2(ਆਈ)-(ਈ) ਦੇ ਯੋਜਨਾ ਅਧੀਨ ਵਿਕਾਸ ਲਈ ਪ੍ਰੋਜੈਕਟ ਅਧੀਨ ਆਉਂਦਾ ਹੈ।

2.4 ਟੀਮ ਰਚਨਾ

ਭੌਤਿਕ ਯੋਜਨਾਬੰਦੀ ਅਤੇ ਆਰਕੀਟੈਕਚਰ ਵਿਭਾਗ, ਗੁਰੂ ਨਾਨਕ ਦੇਵ ਯੂਨੀਵਰਸਿਟੀ, ਅੰਮ੍ਰਿਤਸਰ, ਨੂੰ ਸਮਾਜਿਕ ਪ੍ਰਭਾਵ ਮੁਲਾਂਕਣ (ਐਸ.ਆਈ.ਏ.) ਕਰਨ ਅਤੇ ਸਮਾਜਿਕ ਪ੍ਰਭਾਵ ਪ੍ਰਬੰਧਨ ਯੋਜਨਾ (ਐਸ.ਆਈ.ਐਮ.ਪੀ.) ਦੀ ਤਿਆਰੀ ਲਈ ਨਿਯੁਕਤ ਕੀਤਾ ਗਿਆ ਹੈ। ਜਿਸ ਵਿੱਚ ਤਹਿਸੀਲ ਮੁਹਾਲੀ, ਜ਼ਿਲ੍ਹਾ ਐਸ.ਏ.ਐਸ. ਨਗਰ ਦੀ ਤੀਨ ਗ੍ਰਾਮ

ਪੰਚਾਇਤਾਂ ਜੋ, ਕੰਬਾਲੀ, ਕੰਬਾਲਾ ਅਤੇ ਰੁੜਕਾ ਦੀ 164' ਚੌੜੀ ਸੜਕ ਲਈ ਉਪਰੋਕਤ ਪ੍ਰਸਤਾਵਿਤ ਪ੍ਰਾਪਤੀ ਵਿੱਚ ਲਗਭਗ 17.7126 ਏਕੜ ਜ਼ਮੀਨ ਪਵੇਗੀ। ਇਸ ਸਬੰਧ ਵਿੱਚ ਗਾਮਾਡਾ ਨੇ ਮਾਸਟਰ ਪਲਾਨ ਤਹਿਤ ਐਸ.ਏ.ਐਸ. ਨਗਰ (ਮੋਹਾਲੀ) ਵਿੱਚ ਜ਼ਮੀਨ ਪ੍ਰਾਪਤ ਕਰਨ ਦੀ ਤਜਵੀਜ਼ ਪੇਸ਼ ਕੀਤੀ ਹੈ।

ਗੁਰੂ ਰਾਮਦਾਸ ਸਕੂਲ ਆਫ਼ ਪਲਾਨਿੰਗ ਅਤੇ ਆਰਕੀਟੈਕਚਰ ਵਿਭਾਗ ਦੁਆਰਾ ਸਾਂਝੇ ਤੌਰ ਤੇ ਭੌਤਿਕ ਯੋਜਨਾਬੰਦੀ ਅਤੇ ਆਰਕੀਟੈਕਚਰ ਵਿਭਾਗ, ਮੇਨ ਕੈਂਪਸ ਜੀ.ਐਨ.ਡੀ.ਯੂ. ਦੀ ਫੈਕਲਟੀ ਅਧੀਨ ਐਸ.ਆਈ.ਐਮ. ਕਰਨ ਅਤੇ ਉਪਰੋਕਤ ਭੂਮੀ ਪ੍ਰਾਪਤ ਲਈ ਐਸ.ਆਈ.ਐਮ.ਪੀ. ਤਿਆਰ ਕਰਨ ਲਈ ਮਾਹਰਾਂ ਦੀ ਇੱਕ ਟੀਮ ਬਣਾਈ ਗਈ ਹੈ। (ਸਾਰਣੀ 2.1 ਵੇਖੋ)

ਸਾਰਣੀ 2.1 ਪ੍ਰੋਜੈਕਟ ਲਈ ਟੀਮ ਦੀ ਰਚਨਾ ਅਤੇ ਉਸਦਾ ਵੇਰਵਾ

ਪ੍ਰੋਜੈਕਟ ਵਿੱਚ ਅਹੁਦਾ	ਨਾਮ	ਯੂਨੀਵਰਸਿਟੀ ਵਿੱਚ ਅਹੁਦਾ	ਮੁਹਾਰਤ
ਪ੍ਰੋਜੈਕਟ ਕੋਆਰਡੀਨੇਟਰ	ਡਾ. ਸਰਬਜੋਤ ਸਿੰਘ ਬਹਿਲ	ਉੱਪ-ਕੁਲਪਤੀ, ਜੀ.ਐਨ.ਡੀ.ਯੂ. ਦੇ ਐੱ.ਏਸ.ਡੀ.,	ਆਰਕੀਟੈਕਚਰ ਅਤੇ ਪ੍ਰਬੰਧਨ
ਖੋਜ ਸੁਪਰਵਾਈਜ਼ਰ	ਡਾ. ਕਰਮਜੀਤ ਸਿੰਘ ਚਾਹਲ	ਪ੍ਰੋਫੈਸਰ, ਆਰਕੀਟੈਕਚਰ ਵਿਭਾਗ	ਆਰਕੀਟੈਕਚਰ ਅਤੇ ਪ੍ਰਬੰਧਨ
	ਡਾ. ਗੋਪਾਲ ਕੁਮਾਰ ਜੌਹਰੀ	ਪ੍ਰੋਫੈਸਰ, ਯੋਜਨਾ ਵਿਭਾਗ	ਸਮਾਜ ਸ਼ਾਸਤਰ,, ਭੂਗੋਲ ਅਤੇ ਸਥਾਨਿਕ ਯੋਜਨਾਬੰਦੀ
	ਡਾ. ਰਾਵਲ ਸਿੰਘ ਔਲਖ	ਸਹਾਇਕ ਪ੍ਰੋਫੈਸਰ, ਯੋਜਨਾ ਵਿਭਾਗ	ਆਰਕੀਟੈਕਚਰ, ਐਂਟੀਕੋਡ ਮਾਹਿਰ, ਖੋਜ ਅਤੇ ਸਿਖਲਾਈ
ਖੋਜ ਪੜਤਾਲ ਕਰਨ ਵਾਲੇ	ਡਾ. ਰਵੀ ਇੰਦਰ ਸਿੰਘ	ਸਹਾਇਕ ਪ੍ਰੋਫੈਸਰ, ਯੋਜਨਾ ਵਿਭਾਗ	ਆਰਕੀਟੈਕਚਰ ਅਤੇ ਭੌਤਿਕ ਯੋਜਨਾਬੰਦੀ, ਐਂਟੀਕੋਡ ਮਾਹਿਰ, ਖੋਜ ਅਤੇ ਸਿਖਲਾਈ
	ਸ਼੍ਰੀ ਮੋਹਿਤ ਸੋਨੀ	ਸ਼ਹਿਰੀ ਅਤੇ ਖੇਤਰੀ ਯੋਜਨਾਕਾਰ, , ਭੌਤਿਕ ਯੋਜਨਾਬੰਦੀ ਅਤੇ ਆਰਕੀਟੈਕਚਰ ਵਿਭਾਗ	ArcGIS ਮਾਹਿਰ, ਸ਼ਹਿਰੀ ਅਤੇ ਖੇਤਰੀ ਯੋਜਨਾਕਾਰ, ਡਾਟਾ ਵਿਸ਼ਲੇਸ਼ਣ ਅਤੇ ਰਪਟ ਲਿਖਣ
	ਸ਼੍ਰੀ ਰੋਹਨ ਸੋਨੀ	ਰਿਸਰਚ ਐਸੋਸੀਏਟ, ਭੌਤਿਕ ਯੋਜਨਾਬੰਦੀ ਅਤੇ ਆਰਕੀਟੈਕਚਰ ਵਿਭਾਗ	ਪੇਂਡੂ ਯੋਜਨਾਬੰਦੀ, ਖੋਜ ਅਤੇ ਸਮੁਦਾਯ ਭਾਗੀਦਾਰੀ, ਡਾਟਾ ਵਿਸ਼ਲੇਸ਼ਣ ਅਤੇ ਨਿਰੀਖਣ
	ਮਿਸ ਪ੍ਰਿਆ	ਯੂਨੀਅਰ ਰਿਸਰਚ ਫੈਲੋ, ਭੌਤਿਕ ਯੋਜਨਾਬੰਦੀ ਅਤੇ ਆਰਕੀਟੈਕਚਰ ਵਿਭਾਗ	ਹਿੱਸੇਦਾਰਾਂ ਨਾਲ ਵਿਚਾਰ ਵਟਾਂਦਰਾ, ਡਾਟਾ ਵਿਸ਼ਲੇਸ਼ਣ ਅਤੇ ਨਿਰੀਖਣ
	ਕਰਨ ਡਾਵਰਾਂ		ਡਾਟਾ ਵਿਸ਼ਲੇਸ਼ਣ ਅਤੇ ਨਿਰੀਖਣ

2.5 ਸੈਂਡਯੂਲ ਆਫ਼ ਕੰਸਲਟੇਸ਼ਨ

ਮਸ਼ਵਰੇ ਦੀ ਤਹਿ ਸਮੁੱਚੀ ਸਮਾਜਿਕ ਪ੍ਰਭਾਵ ਮੁਲਾਂਕਣ ਪ੍ਰਕਿਰਿਆ ਵਿੱਚ ਸਲਾਹ-ਮਸ਼ਵਰੇ ਦੀ ਪ੍ਰਕਿਰਿਆ ਇੱਕ ਨਾਜ਼ੁਕ ਪਰ ਮਹੱਤਵਪੂਰਨ ਪੜਾਅ ਰਹੀ ਹੈ। ਸਮਾਜਿਕ ਪ੍ਰਭਾਵ ਪ੍ਰਬੰਧਨ ਯੋਜਨਾ (ਐਸ.ਆਈ.ਐਮ.ਪੀ) ਦੀ ਤਿਆਰੀ ਤੱਕ ਸਲਾਹ-ਮਸ਼ਵਰੇ ਦੀ ਪ੍ਰਕਿਰਿਆ ਜਾਰੀ ਰਹੀ। ਸਮਾਜਿਕ ਪ੍ਰਭਾਵਾਂ ਦੇ ਮੁਲਾਂਕਣ ਨੇ ਭਾਗੀਦਾਰ ਯੋਜਨਾਬੰਦੀ ਅਤੇ ਢਾਂਚਾਗਤ ਸਲਾਹ-ਮਸ਼ਵਰੇ ਰਾਹੀਂ ਸਥਾਨਕ ਭਾਈਚਾਰਿਆਂ ਦੀ ਸ਼ਮੂਲੀਅਤ ਨੂੰ ਯਕੀਨੀ ਬਣਾਇਆ। ਯੋਜਨਾਬੰਦੀ ਦੇ ਮਹੱਤਵਪੂਰਨ ਢੰਗਾਂ ਅਤੇ ਨੀਤੀਆਂ ਦੀ ਪੁਸ਼ਟੀ ਕਰਨ ਲਈ ਪਿੰਡ ਪੱਧਰ ਤੇ ਜਨਤਕ ਸੁਣਵਾਈ ਕੀਤੀ ਗਈ। ਆਸ ਕੀਤੀ ਜਾਂਦੀ ਹੈ, ਕਿ ਇਸ ਪੜਾਅ ਦੌਰਾਨ ਸਬੰਧਤ ਵਿਕਸਤ ਪ੍ਰੋਜੈਕਟ ਨੂੰ ਲਾਗੂ ਕਰਨ ਵਿੱਚ ਹਿੱਸੇਦਾਰਾਂ ਦੀ ਸ਼ਮੂਲੀਅਤ ਨੂੰ ਯਕੀਨੀ ਬਣਾਏਗਾ।

2.5.1 ਮਸ਼ਵਰੇ ਦਾ ਉਦੇਸ਼/ਤਹਿ

ਸਮਾਜਿਕ ਪ੍ਰਭਾਵ ਮੁਲਾਂਕਣ ਵਿੱਚ ਹਿੱਸੇਦਾਰਾਂ ਦੀ ਸਲਾਹ-ਮਸ਼ਵਰੇ ਦਾ ਉਦੇਸ਼ ਵੱਖ-ਵੱਖ ਸ਼ਾਮਲ ਕਰਨਾ ਹੈ, ਇਸ ਵਿੱਚ, ਸਥਾਨਕ ਮਸਲਿਆਂ, ਭਾਵਨਾਵਾਂ, ਸਭਿਆਚਾਰ ਵਿਸ਼ਵਾਸਾਂ ਅਤੇ ਵਿਚਾਰਾਂ ਬਾਰੇ ਜਾਣਨ ਲਈ ਸਲਾਹ-ਮਸ਼ਵਰਾ

ਮਦਦਗਾਰ ਹੁੰਦਾ ਹੈ। ਸਥਾਨਕ ਲੋਕਾਂ ਨਾਲ ਲਗਾਤਾਰ ਸਲਾਹ-ਮਸ਼ਵਰਾ, ਰਣਨੀਤੀਆਂ ਅਤੇ ਸਿਫਾਰਸ਼ਾਂ ਦੁਆਰਾ ਸਰਕਾਰ ਅਤੇ ਪ੍ਰੋਜੈਕਟ ਪ੍ਰਭਾਵਤ ਪਰਿਵਾਰਾਂ ਵਿਚਕਾਰ ਭਾਈਵਾਲੀ ਨੂੰ ਮਜ਼ਬੂਤ ਬਣਾਉਣ ਦੀ ਪਛਾਣ ਕੀਤੀ ਜਾਏਗੀ। ਕੁਲ ਮਿਲਾ ਕੇ, ਇਹ ਸਲਾਹ ਮਸ਼ਵਰੇ ਨਾਲ ਪ੍ਰਭਾਵਿਤ ਖੇਤਰ ਨੂੰ ਵਿਕਸਤ ਕਰਨ ਲਈ ਵਿਸ਼ੇਸ਼ ਪ੍ਰਸਤਾਵ ਨੂੰ ਰੱਖਿਆ ਜਾਂਦਾ ਹੈ।

2.5.2 ਸਲਾਹ ਦੀਆਂ ਕਿਸਮਾਂ

ਹੇਠ ਦਿੱਤੇ ਭਾਗ ਵਿੱਚ ਵਿਚਾਰ-ਵਟਾਂਦਰੇ ਦੀ ਕਿਸਮਾਂ –

- I. **ਜਾਣਕਾਰੀ ਪ੍ਰਸਾਰ:** ਵਿਚਾਰ-ਵਟਾਂਦਰੇ ਦੌਰਾਨ ਹਿੱਸੇਦਾਰਾਂ ਨਾਲ ਸਾਂਝੀ ਕੀਤੀ ਪ੍ਰਸਾਰ ਪ੍ਰਕਿਰਿਆ ਅਤੇ ਜਾਣਕਾਰੀ ਦੀ ਕਿਸਮ ਹੇਠਾਂ ਦਰਸਾਈ ਗਈ ਹੈ: -
 - ❖ ਕੰਬਾਲੀ ਤੋਂ ਏਯਰਪੋਰਟ ਨੂੰ ਵੰਡਦੀ 164' ਚੌੜੀ ਸੜਕ ਦੇ ਪ੍ਰਸਤਾਵਿਤ ਪ੍ਰੋਜੈਕਟ ਦੇ ਵਿਕਾਸ ਲਈ ਪ੍ਰੋਜੈਕਟ ਦੀਆਂ ਵਿਸ਼ੇਸ਼ਤਾਵਾਂ ਅਤੇ ਜ਼ਮੀਨ ਦੀ ਜ਼ਰੂਰਤ ਤੇ ਕੇਂਦਰਿਤ ਜਾਣਕਾਰੀ ਦਾ ਪ੍ਰਸਾਰ।
 - ❖ ਇਨ੍ਹਾਂ ਸਲਾਹ-ਮਸ਼ਵਰੇ ਦੌਰਾਨ, ਗਮਾਡਾ ਦੁਆਰਾ ਦਿੱਤੇ ਨਕਸ਼ਿਆਂ ਰਾਹੀਂ ਪ੍ਰਸਤਾਵਿਤ ਜ਼ਮੀਨੀ ਪ੍ਰਾਪਤੀ ਤੇ ਵਰਤੋਂ ਦੀ ਸਥਿਤੀ ਬਾਰੇ ਦੱਸਣ ਲਈ ਸੈਟੇਲਾਈਟ ਚਿੱਤਰ ਅਤੇ ਮਾਸਟਰ ਪਲਾਨ ਤੇ ਇਸ ਨੂੰ ਦਰਸਾਉਣ ਲਈ ਕੀਤੀ ਗਈ ਸੀ। ਇਸ ਗਤੀਵਿਧੀ ਨੇ ਲੋਕਾਂ ਨੂੰ ਉਨ੍ਹਾਂ ਦੀਆਂ ਜਾਇਦਾਦਾਂ ਅਤੇ ਜਾਇਦਾਦਾਂ ਦੇ ਪ੍ਰਭਾਵ ਨੂੰ ਸਮਝਣ ਵਿਚ ਸਹਾਇਤਾ ਕੀਤੀ।
 - ❖ ਹਿੱਸੇਦਾਰਾਂ ਅਤੇ ਸਥਾਨਕ ਲੋਕਾਂ ਨਾਲ ਪ੍ਰਸਤਾਵਿਤ ਪ੍ਰੋਜੈਕਟ ਦੀ ਵਿਆਖਿਆ ਬਾਰੇ ਜਾਣਕਾਰੀ ਅਤੇ ਪਾਵਰ ਪੁਆਇੰਟ ਪੇਸ਼ਕਾਰੀ ਵਾਲੇ ਬੈਨਰ ਕਰਦੇ ਹੋਏ ਉਨ੍ਹਾਂ ਨੂੰ ਸਾਂਝਾ ਕੀਤਾ ਗਿਆ। ਇਸ ਤੋਂ ਇਲਾਵਾ, ਪੰਜਾਬ ਸਰਕਾਰ ਦੁਆਰਾ ਜਾਰੀ ਕੀਤੇ ਗਏ ਪ੍ਰੋਜੈਕਟ ਦਾ ਨੋਟੀਫਿਕੇਸ਼ਨ ਲੋਕ ਜਾਗਰੂਕਤਾ ਲਈ ਧਰਮਸ਼ਾਲਾ ਵਿਖੇ ਪ੍ਰਦਰਸ਼ਤ ਕੀਤਾ ਗਿਆ।
- II. **ਨਮੂਨੇ ਦੇ ਸਰਵੇਖਣ ਪੜਾਅ ਦੌਰਾਨ ਸਲਾਹ:** ਐਸ.ਆਈ.ਏ ਨੇ ਇਸ ਪੜਾਅ ਤੇ ਵਿਅਕਤੀਗਤ ਪੱਧਰ ਤੇ ਵਿਚਾਰ ਵਟਾਂਦਰੇ, ਸਥਾਨਕ ਲੋਕਾਂ ਦੇ ਸਮੂਹਾਂ ਅਤੇ ਰਣਨੀਤਕ ਸਥਾਨਾਂ ਜਿਵੇਂ ਕਿ ਗੁਰਦੁਆਰਾ, ਧਰਮਸ਼ਾਲਾ, ਸਕੂਲ, ਆਂਗਣਵਾੜੀ ਕੇਂਦਰ ਆਦਿ ਤੇ ਕੇਂਦਰਿਤ ਸਮੂਹ ਨਾਲ ਵਿਚਾਰ ਵਟਾਂਦਰੇ ਸ਼ਾਮਲ ਕੀਤੇ ਹਨ ਤਾਂ ਜੋ ਜ਼ਮੀਨ ਪ੍ਰਾਪਤੀ ਨਾਲ ਸਬੰਧਤ ਪ੍ਰੋਜੈਕਟਾਂ ਦੇ ਪ੍ਰਭਾਵਾਂ ਦੀ ਸਵੀਕ੍ਰਿਤੀ ਨੂੰ ਸਮਝਿਆ ਜਾ ਸਕੇ। ਇਨ੍ਹਾਂ ਸਲਾਹ-ਮਸ਼ਵਰੇ ਦਾ ਸਮੁੱਚਾ ਉਦੇਸ਼ ਇਹ ਸੁਨਿਸ਼ਚਿਤ ਕਰਨਾ ਸੀ, ਕਿ ਲੋਕ ਆਪਣੀ ਮਰਜ਼ੀ ਨਾਲ ਹਿੱਸਾ ਲੈਣ; ਉਨ੍ਹਾਂ ਨੂੰ ਆਪਣੀਆਂ ਚਿੰਤਾਵਾਂ ਅਤੇ ਵਿਚਾਰ ਪ੍ਰਗਟ ਕਰਨ ਦੀ ਆਗਿਆ ਹੈ; ਅਤੇ ਉਨ੍ਹਾਂ ਦੇ ਸੁਝਾਅ / ਤਰਜੀਹਾਂ ਤੇ ਸਮਝੌਤੇ ਹੋਏ ਹਨ ਜੋ ਆਖਿਰਕਾਰ ਐਸ.ਆਈ.ਏ ਰਿਪੋਰਟ ਤਿਆਰ ਕਰਨ ਤੋਂ ਬਾਅਦ ਸਾਂਝੇ ਕੀਤੇ ਜਾਣਗੇ।
- III. **ਜਨਤਕ ਸੁਣਵਾਈ:** ਪ੍ਰੋਜੈਕਟ ਦੇ ਪ੍ਰਭਾਵਿਤ ਖੇਤਰ ਵਿਚ ਆਉਂਦੇ ਤੀਨ ਗ੍ਰਾਮ ਪੰਚਾਇਤਾਂ ਕੰਬਾਲੀ, ਕੰਬਾਲਾ, ਰੁੜਕਾ (ਤਹਿਸੀਲ ਮੋਹਾਲੀ) ਦੀ ਜਨਤਕ ਸੁਣਵਾਈ ਕੰਬਾਲਾ ਪਿੰਡ ਦੇ ਗੁਰਦੁਆਰਾ ਵਿਖੇ 03.07.2021 ਨੂੰ ਐਲ.ਏ.ਆਰ.ਆਰ. ਐਕਟ (L.A.R.R. Act), 2013' ਦੀ ਧਾਰਾ -5 ਦੇ ਤਹਿਤ ਕੀਤੀ ਗਈ, ਜਿਥੇ ਭੋਂ ਪ੍ਰਾਪਤੀ ਕਲੈਕਟਰ-ਗਮਾਡਾ ਦਫ਼ਤਰ ਦੇ ਨੁਮਾਇੰਦੇ, ਸਮਾਜਕ ਪ੍ਰਭਾਵ ਮੁਲਾਂਕਣ (ਐਸ.ਆਈ.ਏ.) ਟੀਮ, ਗੁਰੂ ਨਾਨਕ ਦੇਵ ਯੂਨੀਵਰਸਿਟੀ, ਅੰਮ੍ਰਿਤਸਰ ਹਾਜ਼ਿਰ ਸਨ। ਜਨਤਕ ਸੁਣਵਾਈ ਦੀ ਹਾਜ਼ਰੀ ਸ਼ੀਟ ਦਾ ਵੇਰਵਾ ਅੰਤਿਕਾ-6 ਵਿਖੇ ਹੈ।

3. ਮੌਜੂਦਾ ਸਥਿਤੀ

3.1 ਭੂਮੀ ਮੁਲਾਂਕਣ

3.1.1 ਭੋਂ ਵਸਤੂਆਂ ਅਤੇ ਮੁੱਢਲੀਆਂ ਸਰੋਤਾਂ ਤੋਂ ਜਾਣਕਾਰੀ

ਭੋਂ ਪ੍ਰਾਪਤੀ ਲਈ ਪ੍ਰਸਤਾਵਿਤ ਕੁੱਲ ਜ਼ਮੀਨ ਦੀ ਜ਼ਰੂਰਤ 17.7126 ਏਕੜ ਹੈ, ਇਹ ਸੰਪਤੀ ਮੋਹਾਲੀ ਰੇਲਵੇ ਸਟੇਸ਼ਨ ਦੇ ਨਜ਼ਦੀਕ ਹੈ, ਪ੍ਰਸਤਾਵਿਤ ਭੋਂ ਅਤੇ ਜਾਇਦਾਦ ਐਸ.ਏ.ਐਸ. ਨਗਰ ਦੇ ਖੇਤਰ ਵਿੱਚ ਹੈ। ਇਸ ਤਰ੍ਹਾਂ ਪ੍ਰੀਮੀਅਰ ਰਿਹਾਇਸ਼ੀ ਸੈਕਟਰਾਂ ਵਿੱਚ ਇਹ ਇਕੋ ਵਰਤੋਂ ਰਹਿਤ ਜ਼ਮੀਨ ਹੈ, ਜੋ ਐਸ.ਏ.ਐਸ. ਨਗਰ ਮਾਸਟਰ ਪਲਾਨ, 2031 ਦੇ ਉਦੇਸ਼ ਨੂੰ ਪੂਰਾ ਕਰਦੇ ਹਨ। ਸਾਰਣੀ ਵਿਚ ਉਪਲੱਬਧ ਖਸਰਾ ਨੰ. ਦੀ ਜ਼ਮੀਨ ਦੀ ਕਿਸਮ ਬਾਰੇ ਵਿਸਥਾਰਪੂਰਵਕ ਵੇਰਵੇ ਹੇਠਾਂ ਦਿੱਤੇ ਗਏ ਹਨ ਜੋ, ਕਿ ਨਵੇਂ ਜ਼ਮੀਨੀ ਰਿਕਾਰਡਾਂ ਅਨੁਸਾਰ ਉਪਲਬਧ ਹਨ।

ਸਾਰਣੀ 3.1 ਪ੍ਰਭਾਵਿਤ ਪਿੰਡਾਂ ਵਿਚ ਗ੍ਰਹਿਣ ਕਰਨ ਲਈ ਪ੍ਰਸਤਾਵਿਤ ਭੋਂ ਪਾਰਸਲ ਦਾ ਵੇਰਵਾ

S. N.	District	Tehsil	Village	Had bast No.	Khasra No.	Area to be acquired			Area as per fard
						K	M		K-M
	S.A.S. Nagar	Mohali	Kambali	225					
Land Owner Detail									
1	Parminder Kaur w/o Raghbir singh, Saraswati w/o Bihari lal, M/s Sukham Infrastructure, Jora singh s/o Dayal singh, Gurdev Singh s/o				21//18/2 min	1	-	15	7-17
2	Chatra Singh, Kuldeep kaur widow of Bachan Singh, Balkar singh s/o				19/1/2 min	2	-	6	2-11
3	Nirmal Singh, Simrat Kaur d/o Nirmal singh, Kaka singh s/o Dayal singh, Bhag singh s/o Gurdev singh, Harchand singh s/o Bachan singh				22/2 min	0	-	16	2-8
4	and Jaswinder kaur w/o Gurmeet singh				23 min	2	-	14	3-7
Total						7	-	11	
						or 0.9438 acre			
	S.A.S. Nagar	Mohali	Kambala	226					
1	Bhupinder kaur widow of Ajaib singh, Harjit and Gurdeep singh s/o				4// 23 min	3	-	12	4-11
2	Ajaib singh, Baljeet s/o Bachan Singh, Kulwant singh s/o Bachan				15//4/2 min	1	-	8	1-16
3	singh, Hardeep s/o Kulwant singh				15//4/3 min	2	-	2	2-4
4	Bhupinder kaur widow of Ajaib singh, Harjit kaur d/o Ajaib singh, Gurdeep singh s/o ajaib singh, Usha kiran w/o Rajinder prasad, Baljeet s/o Harbans Singh, Kulwant singh s/o Bachan singh, Hardeep Singh s/o Kulwant singh				4//24 min	1	-	1	6-4
5	Sukham Infrastructure pvt. Ltd. Sco 161-162, Sector-8 C, Chandigarh				15//3 min	1	-	12	8-0
6	Bhupinder kaur widow of Ajaib singh, Harjit kaur d/o Ajaib singh, Gurdeep singh s/o ajaib singh, Baljeet s/o Harbans Singh, Kulwant singh s/o Bachan singh, Hardeep Singh s/o Kulwant singh				4/1 min	1	-	6	2-4
7	Cultivator- Jaswinder kaur widow of Avtar singh, Navjot and Ranjodh singh s/o Avtar singh				4/4 min	1	-	9	1-16
8	Kulwinder s/o Gurmukh, Manjeet kaur w/o Kulwinder singh, Sukham pvt. Ltd, Ranjodh and Navjot s/o Avtar singh, Sukhdev-Maan singh-				5 min	0	-	9	8-0
9	Surinder s/o Basta singh, Jagdeep s/o Sukhwinder singh				6 min	5	-	2	6-10
10					7 min	2	-	8	8-0
11	Kalwinder singh s/o Gurmukh Singh, Manjeet Kaur w/o Kalwinder singh and many others				15 min	3	-	10	8-0
12	Detail Missing				26 min	0	-	13	
13	Kulwinder s/o Gurmukh, Manjeet kaur w/o Kulwinder singh, Sukham pvt. Ltd, Jaswinder kaur widow of Avtar singh, Ranjodh and Navjot s/o Avtar singh,				16//10/2 min	0	-	3	3-0
14					11 min	4	-	14	8-0
15					20/2 min	2	-	13	5-16
16					19 min	3	-	10	7-7
17					20/1	1	-	9	1-9
18	Sukham Infrastructure pvt. Ltd. Sco 161-162, Sector-8 C, Chandigarh				23/1 min	1	-	11	2-8
19					19// 2 min	0	-	10	8-0
20	Mehtar-Lakhmir-Jasmer singh s/o Jagir Singh				16//21 min	0	-	4	7-9
21	Sukham Infrastructure pvt. Ltd. Sco 161-162, Sector-8 C, Chandigarh				22 min	5	-	16	8-0
22	Balwant singh s/o Inder singh, Snehlata w/o Varinder Kumar, Pushpa Rani w/o Narinder Kumar, Jarnail kaur w/o Amar singh, Kulwinder				16//23/2 min	0	-	15	5-12
23	kaur w/o Paramjit singh, archana d/o Mohan lal setia				19//4 min	1	-	8	8-0

Final Report on Social Impact Assessment for Land Acquisition
(164' Master Plan Road from Kambali-Kambala-Rurka connecting Airport Road)

24	Raghibir-Thakar-Harbans-Gurmukh-Rajinder-Bhupinder singh S/o	18// 11 min	0	-	5	8-0
25	Ajeet Singh	20 min	6	-	5	8-0
26	Sajjan singh s/o Gurdev singh, Gejo d/o Santu, Raghibir-Harbans-	19 min	1	-	10	7-10
27	Thakar-Rajinder-Bhupinder, Gurmukh singh S/o Ajeet Singh, Sajjan	21 min	1	-	17	8-0
28	singh Muttbanna s/o Channan Singh, Naajar singh s/o Akki	22 min	2	-	0	2-5
29	Detail Missing	19//3 min	6	-	5	
30	Karam-Amrik-Swarn-Ajmer-Darshan singh s/o Hajura singh, Ujagar-Ajaib-Mahinder-Mlaagar-Jang Bahadar Singh S/o Amar singh, Mohan lal s/o Des Raj	6/1 min	0	-	0	4-13
31	Jasdeepak singh s/o Jasmer Singh s/o Chotta singh	6/2 min	0	-	14	3-7
32		14/2 min	0	-	17	6-0
33	Harbant kaur w/o Gurnam Singh, Sukhwinder-Avtar Singh s/o	7 min	6	-	5	7-18
34	Gurnam Singh, Balwinder kaur widow of Gurnam singh	14/1 min	0	-	16	1-10
35	Detail Missing	8 min	1	-	2	
36	Jasmer Singh s/o Chhota Singh s/o Ram singh	15 min	6	-	1	8-0
37		16 min	3	-	0	8-0
38	Suman w/o Harpal Singh s/o Mahinder singh	148//0 min Raasta	0	-	15	0-5
39	Saafi Muhammad s/o Sadiq, Salim-Ali Muhammad s/o Asrail khan, Ali Muhammad-Salim Muhammad s/o Ismail Khan	149//0 min Raasta	0	-	9	0-5
Total			85	-	6	
			or 10.6625 acre			
	S.A.S. Nagar	Mohali	Rurka	263		
1	Kanta Devi w/o Kashmiri Lal s/o Hari ram	1//22/1 min	0	-	14	1-13
2	Kanwaljeet Kaur w/o Col. Surinder Singh, Gurcharan singh s/o Jernail singh, Ranjeet s/o Balvir Singh	22/2	1	-	2	1-2
3	Dina nath s/o Jta shanker, Satpal s/o Lal Cahnd and Many others	22/3 min	1	-	1	1-7
4	Amar nath s/o Dasodhi, Dharam Ram s/o Sadhu, Arun sharma s/o Hardev sharma and many others	22/4 min	0	-	15	0-17
5		23/1 min	2	-	3	2-8
6		5//3/1 min	0	-	12	0-13
7		5//2/1	0	-	1	0-13
8		1//23/2 min	2	-	4	3-16
9	Gram Panchayat Deh	24 min	0	-	2	7-10
10		5//3/2 min	0	-	15	0-18
11		26	0	-	5	0-5
12		30 min	3	-	19	4-8
13	Brijinder Singh s/o Issar Singh s/o Mal Singh r/o Kothi no.1, Phase-2 Mohali	4//20 min	0	-	18	8-0
14		21 min	5	-	18	8-0
15		22 min	0	-	3	8-0
16		5//15 min	4	-	4	7-9
17		16 min	5	-	19	8-0
18		17/1 min	0	-	5	1-15
19		25 min	1	-	17	8-0
20	Baljit-Balwinder s/o Budh ram, Jang Bahadar s/o Amar singh and +3	5//4 min	2	-	19	5-3
21	Rajkumar s/o Bhagat Ram, Jang Bahadar s/o Amar singh and +9	5/1 min	0	-	1	6-8
22	Balwinder s/o Budh ram, Jang Bahadar s/o Amar singh and +9	6 min	2	-	19	7-9
23	Cultivator- Baljit and Balwinder s/o Budh Ram	7 min	4	-	11	5-9
24	Baljit-Balwinder-Raghibir s/o Budh ram, Nirmal singh s/o Deva singh, Naazar singh s/o Jageer Singh, Amrik singh s/o Mukand singh	14 min	0	-	18	1-8
25	Labh singh s/o Bant singh s/o Mangal singh	29 min	0	-	8	3-12
26	Baljit-Balwinder-Raghibir s/o Budh ram, Nirmal singh s/o Deva singh, Naazar singh s/o Jageer Singh	31 min	0	-	2	1-6
27	Detail Missing	9//2/1 min	1	-	7	
28	Detail Missing	2/2 min	0	-	1	
29	PUDA	24/1 min	0	-	17	3-3
30	PWD	51//0 min Rasta	0	-	14	4-10
31	Mustarka Malkaan (Rasta)	138//0 min Rasta	1	-	3	2-7
32		139//0 min Rasta	0	-	0	0-15
Total			48	-	17	
			or 6.1063 Acre			

ਸਰੋਤ: ਖੇਤਰ ਦਾ ਦੌਰਾ, ਜੂਨ 2021

ਨੋਟ:

- ▶ ਉਪਰੋਕਤ ਸੂਚੀ ਵਿੱਚ, ਇਨ੍ਹਾਂ ਪ੍ਰਭਾਵਿਤ ਇਲਾਕਿਆਂ ਦੇ ਸਾਰੇ ਜ਼ਮੀਨੀ ਪਾਰਸਲ ਲਾਲ ਡੇਰਾ ਬਾਉਂਡਰੀ (ਪਿੰਡ ਦੀ ਫਿਰਨੀ) ਦੇ ਬਾਹਰ ਸਥਿਤ ਹਨ।

ਨਕਸ਼ਾ 3.1 ਗੁਹਿਣ ਖੇਤਰ ਦਾ ਡਿਜੀਟਾਈਜ਼ਡ ਕੈਡਸਟਰਲ ਨਕਸ਼ਾ

KAMBALI TO AIRPORT EXTENSION (RUB) 50 M WIDTH

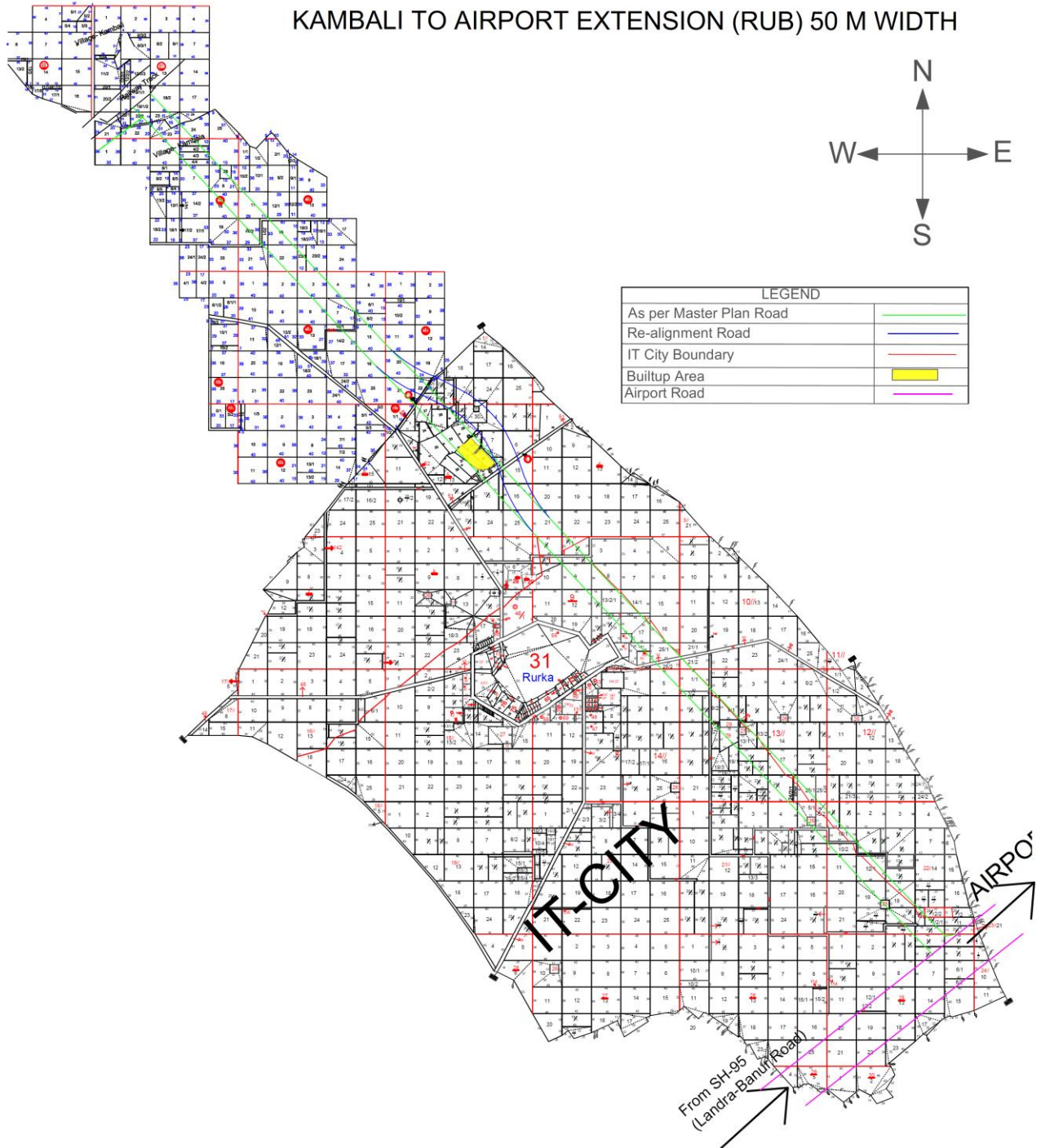

ਸਰੋਤ: ਭੋਂ ਪ੍ਰਾਪਤੀ ਕਲੈਕਟਰ ਦਫਤਰ, ਗਮਾਡਾ

ਸਾਰਣੀ 3.2 ਗ੍ਰਾਮ ਪੰਚਾਇਤ ਅਨੁਸਾਰ ਜ਼ਮੀਨ ਪ੍ਰਾਪਤੀ ਲਈ ਸੰਪਤੀਆਂ ਅਤੇ ਨਿੱਜੀ ਸਲਾਹ - ਮਸ਼ਵਰੇ ਦਾ ਵੇਰਵਾ

S. N	District	Tehsil	Village	Hadbast No.	Khasra No.	Area to be acquired		Area in fard	Existing Assets/ Use	Consent of Affected Person	
						K-M	K-M				
	S.A.S. Nagar	Mohali	Kambala	226							
22	Balwant singh s/o Inder singh, Snehlata w/o Varinder Kumar, Pushpa Rani w/o Narinder Kumar, Jarnail kaur w/o Amar singh, Kulwinder kaur w/o Paramjit singh, archana d/o Mohan lal setia				16//23/2 min	0	-	15	5-12	Farming Land (10-15 Non fruit Trees)	
23					19//4 min	1	-	8	8-0		
30	Karam-Amrik-Swarn-Ajmer-Darshan singh s/o Hajura singh, Ujagar-Ajaib-Mahinder-Mlaagar-Jang Bahadar Singh S/o Amar singh, Mohan lal s/o Des Raj				6/1 min	0	-	0	4-13	one non fruit Tree	
	S.A.S. Nagar	Mohali	Rurka	263							
8	Gram Panchayat Deh (Harjeet Singh Sarpanch)				1//23/2 min	2	-	4	3-16	Sewerage Line	
9					24 min	0	-	2	7-10	Old Well	
13	Brijinder Singh s/o Issar Singh s/o Mal Singh r/o Kothi no.1, Phase-2 Mohali				4//20 min	0	-	18	8-0	Horticulture (35-40 no. of labour), Lobourer Cattleshed, 80 Fruit tree i.e. Mango, Guava, Prune, Blackberry, Litchi etc. and around 20 Non fruit Tree, Pipeline	Affected Land price must be given to owner with partial compensation, and they added that peoples does not have any issue regarding this project.
14					21 min	5	-	18	8-0		
15					22 min	0	-	3	8-0		
16					5//15 min	4	-	4	7-9		
17					16 min	5	-	19	8-0		
18					17/1 min	0	-	5	1-15		
19					25 min	1	-	17	8-0		
20	Baljit-Balwinder s/o Budh ram, Jang Bahadar s/o Amar singh and +3				5//4 min	2	-	19	5-3	3-4 Fruit Trees and 5 Non fruit Trees, 12.5 HP Tube well Motor, irrigation Pipeline, One room House.	Balwinder singh- Said that he want new pipe line has been laying in new proposed road for irrigation purpose of rest land.
22	Balwinder s/o Budh ram, Jang Bahadar s/o Amar singh and +9				6 min	2	-	19	7-9		
23	Cultivator- Baljit and Balwinder s/o Budh Ram				7 min	4	-	11	5-9		
24	Baljit-Balwinder-Ragbhir s/o Budh ram, Nirmal singh s/o Deva singh, Naazar singh s/o Jageer Singh, Amrik singh s/o Mukand singh				14 min	0	-	18	1-8		
26	Baljit-Balwinder-Ragbhir s/o Budh ram, Nirmal singh s/o Deva singh, Naazar singh s/o Jageer Singh				31 min	0	-	2	1-6		
25	Labh singh s/o Bant singh s/o Mangal singh				29 min	0	-	8	3-12	Irrigation Pipeline	

ਸਰੋਤ: ਖੇਤਰ ਦਾ ਦੌਰਾ, ਜੂਨ 2021

3.1.2 ਫ਼ਸਲ ਦਾ ਸਵਰੂਪ

ਪ੍ਰਭਾਵਿਤ ਪਿੰਡਾਂ ਦੀ ਆਮ ਜ਼ਮੀਨ ਦੀ ਵਰਤੋਂ ਦੇ ਢੰਗ ਨੇ ਸੰਕੇਤ ਦਿੱਤਾ ਕਿ ਪ੍ਰੋਜੈਕਟ ਦੇ ਖੇਤਰ ਵਿਚ ਬਹੁਤ ਸਾਰੀਆਂ ਜ਼ਮੀਨਾਂ ਦੀ ਵਰਤੋਂ ਮਿਲਾ ਕੇ ਖੇਤੀਬਾੜੀ ਨਾਲ ਹੈ। ਪ੍ਰੋਜੈਕਟ ਦਾ ਖੇਤਰ ਮੁੱਖ ਤੌਰ ਤੇ ਕਣਕ ਦੇ ਨਾਲ-ਨਾਲ ਰੱਬੀ ਦੀ ਖੇਤੀ ਤੇ ਅਧਾਰਤ ਹੈ, ਜਿਵੇਂ ਕਿ ਸਾਉਣੀ ਦੇ ਮੌਸਮ ਵਿਚ ਹਾੜੀ ਦੀ ਵੱਡੀ ਫ਼ਸਲ ਅਤੇ ਹੋਰ ਫ਼ਸਲਾਂ ਹਨ। ਪ੍ਰਭਾਵਿਤ ਖੇਤਰ ਵਿਚ ਖੇਤੀਬਾੜੀ ਜ਼ਮੀਨਾਂ ਦਾ ਵਧੇਰੇ ਉਤਪਾਦਨ ਕਣਕ (ਪਹਿਲਾ), ਚੌਲ (ਦੂਜਾ) ਅਤੇ ਮੱਕੀ (ਤੀਜਾ) ਹੈ।

3.1.3 ਪ੍ਰਭਾਵਿਤ ਖੇਤਰ ਵਿੱਚ ਰੁੱਖ / ਪੌਦਿਆਂ ਦੀ ਵੰਡ

ਸਰਵੇਖਣ ਦੌਰਾਨ, ਅਧਿਐਨ ਖੇਤਰ ਅਧੀਨ ਪ੍ਰਭਾਵਿਤ ਜ਼ਮੀਨ ਉੱਤੇ ਰੁੱਖਾਂ ਦੀ ਗਿਣਤੀ ਬਾਰੇ ਜਾਣਕਾਰੀ ਇਕੱਤਰ ਕਰਨ ਦੀ ਕੋਸ਼ਿਸ਼ ਕੀਤੀ ਗਈ। ਮੁਲਾਕਾਤ ਦੌਰਾਨ ਇਹ ਪਤਾ ਲੱਗਿਆ ਕਿ ਪ੍ਰਭਾਵਿਤ ਖੇਤਰ ਵਿੱਚ 105 ਰੁੱਖ ਸਨ, ਜਿਨ੍ਹਾਂ ਵਿੱਚੋਂ 85 ਯੂਨਿਟ ਰੁੱਖ ਫਲਦਾਰ (ਆਮ, ਲੀਚੀ, ਅਮਰੂਦ) ਸਨ ਅਤੇ ਬਾਕੀ ਗੈਰ-ਫਲਦਾਰ ਰੁੱਖ ਹਨ।

3.1.4 ਪ੍ਰਭਾਵਿਤ ਪਰਿਵਾਰਾਂ ਦਾ ਅਨੁਮਾਨ ਅਤੇ ਗਿਣਤੀ

A. **ਪ੍ਰਭਾਵਿਤ ਪਰਿਵਾਰਾਂ ਦਾ ਵੇਰਵਾ:** ਪਿੰਡ ਵਿੱਚ, 50 ਪ੍ਰਤਿਕ੍ਰਿਆਕਰਤਾਵਾਂ ਨੂੰ ਸਮਾਜਿਕ ਪ੍ਰਭਾਵ ਮੁਲਾਂਕਣ ਕਰਨ ਲਈ ਸਰਵੇਖਣ ਕੀਤਾ ਗਿਆ। ਕੁਝ ਗੈਰ-ਹਾਜ਼ਰੀ ਮਕਾਨ-ਮਾਲਕਣ ਸਨ ਜੋ ਹੋਰਨਾਂ ਪਿੰਡਾਂ ਅਤੇ ਦੇਸ਼ ਦੇ ਜ਼ਿਲ੍ਹਾ

ਜਾਂ ਰਾਜਾਂ ਜਾਂ ਵਿਦੇਸ਼ਾਂ ਵਿੱਚ ਪਰਵਾਸ ਕਰ ਗਏ ਹਨ, ਓਹਨਾਂ ਦੇ ਖੇਤਰ / ਪਰਿਵਾਰ ਨੂੰ ਬਾਰ ਬਾਰ ਮਿਲਣ ਦੇ ਬਾਵਜੂਦ ਪ੍ਰਭਾਵਿਤ ਪਰਿਵਾਰਾਂ ਨਾਲ ਸੰਪਰਕ ਨਹੀਂ ਹੋ ਸਕਿਆ।

B. ਅਸਿੱਧੇ ਤੌਰ ਤੇ ਪ੍ਰਭਾਵਿਤ: ਸੈਕੰਡਰੀ ਪਦਰ ਦੇ ਸਰਵੇਖਣ ਤੋਂ, ਇਹ ਸਪੱਸ਼ਟ ਹੈ ਕਿ ਇਸ ਭੇਂ ਪ੍ਰਾਪਤੀ ਨਾਲ ਕੋਈ ਵੀ ਪਰਿਵਾਰ / ਵਿਅਕਤੀ ਨਕਾਰਾਤਮਕ ਤੌਰ ਤੇ ਪ੍ਰਭਾਵਿਤ ਨਹੀਂ ਹੋਵੇਗਾ ਕਿਉਂਕਿ ਉਨ੍ਹਾਂ ਵਿੱਚੋਂ ਕੋਈ ਵੀ ਜਾਇਦਾਦ ਤੇ ਆਪਣੀ ਰੋਜ਼ੀ-ਰੋਟੀ ਲਈ ਨਿਰਭਰ ਨਹੀਂ ਕਰਦਾ ਹੈ। ਹਾਲਾਂਕਿ, ਸਰਵੇਖਣ ਦੌਰਾਨ ਇਹ ਵੀ ਸੁਝਾਅ ਦਿੰਦੇ ਹਨ ਕਿ ਵੱਡੇ ਪੱਧਰ ਤੇ ਸਮਾਜ ਲਈ ਇਸ ਪ੍ਰਾਪਤੀ ਦਾ ਸਕਾਰਾਤਮਕ ਪ੍ਰਭਾਵ ਪਏਗਾ। ਵੱਖ ਵੱਖ ਹਿੱਸੇਦਾਰਾਂ ਨਾਲ ਕੀਤੇ ਗਏ ਸਰਵੇਖਣ ਤੋਂ ਪਤਾ ਲੱਗਦਾ ਹੈ ਕਿ ਸਥਾਨਕ ਦੁਕਾਨਾਂ ਦੇ ਮਾਲਕਾਂ ਦਾ ਕਾਰੋਬਾਰ ਵਧੇਗਾ।

ਨਕਸ਼ਾ 3.2 ਪ੍ਰਭਾਵਿਤ ਖੇਤਰ ਦਾ ਮੌਜੂਦਾ ਦ੍ਰਿਸ਼

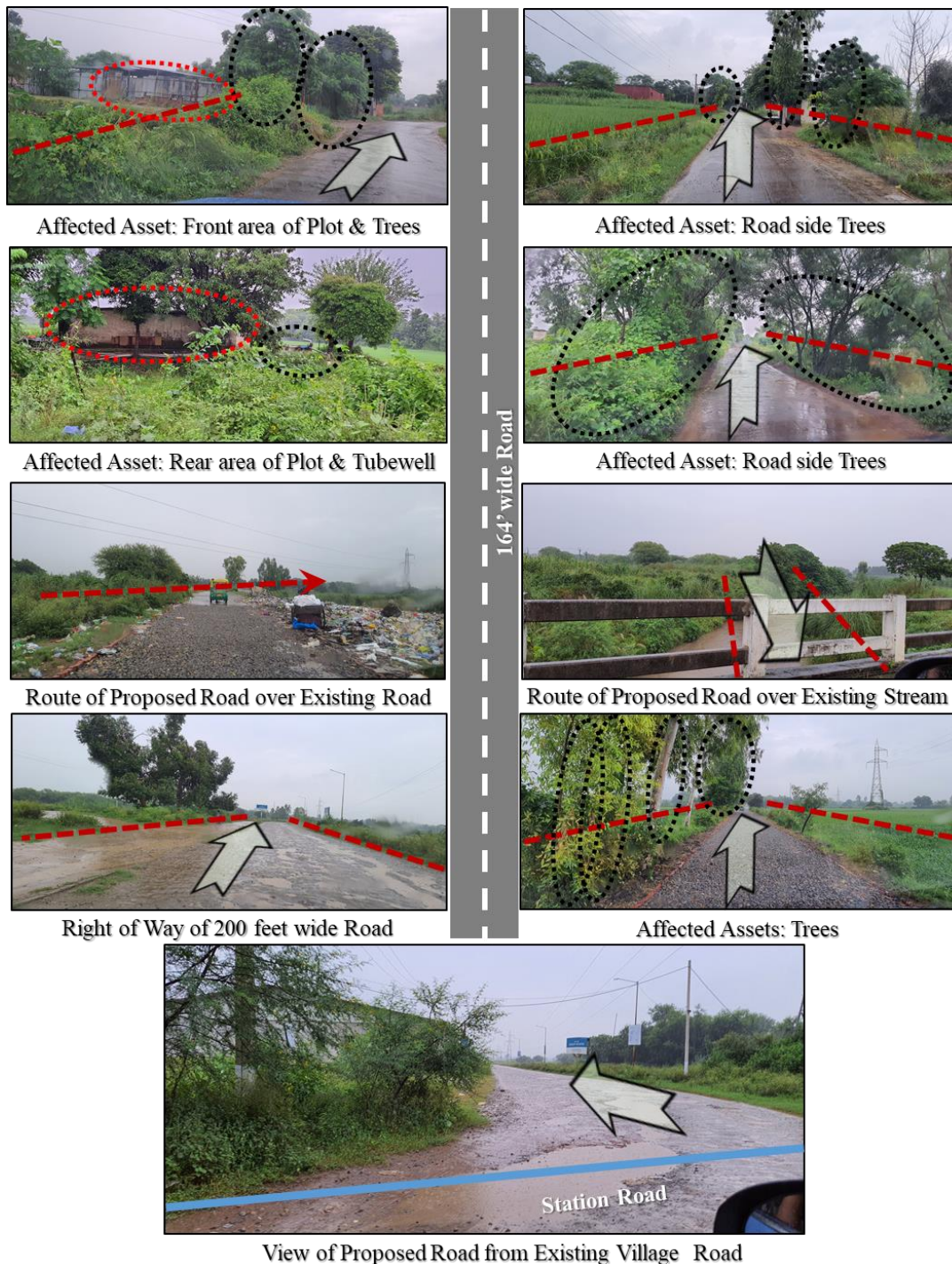

View of Proposed Road from Existing Village Road

3.1.5 ਭੂਮੀ ਦੀ ਵਰਤੋਂ ਅਤੇ ਆਜੀਵੀਕਾ

ਮੌਜੂਦਾ ਸਮੇਂ, ਖਸਰਾ ਨੰਬਰ ਦੀ ਪਛਾਣ ਅਧੀਨ ਬਹੁਤੀ ਜ਼ਮੀਨ ਪਿਛਲੇ ਕੁਝ ਸਾਲਾਂ ਤੋਂ ਅਣਵਰਤੀ ਜਾਇਦਾਦ ਬਣੀ ਹੋਈ ਹੈ। ਪ੍ਰਭਾਵਿਤ ਖੇਤਰ ਤੇ ਕੀਤੀਆਂ ਹੋਰ ਗਤੀਵਿਧੀਆਂ ਬਾਗਬਾਨੀ ਹਨ। ਇਸ ਤੋਂ ਇਲਾਵਾ, ਪ੍ਰਭਾਵਿਤ ਜ਼ਮੀਨ ਤੇ ਇਕ ਸ਼ਮਸ਼ਾਨਘਾਟ ਦਾ ਰਾਸਤਾ ਵੀ ਹੈ, ਜਿਵੇਂ ਕਿ ਸਥਾਨਕ ਲੋਕਾਂ ਨੇ ਦਾਅਵਾ ਕੀਤਾ ਹੈ ਉਪਰੋਕਤ ਸਾਰਣੀ ਵਿੱਚ ਖਸਰਾ ਅਨੁਸਾਰ ਜ਼ਮੀਨ ਦੀ ਕਿਸਮ ਬਾਰੇ ਵੇਰਵਾ ਦਿੱਤਾ ਗਿਆ ਹੈ।

ਬਹੁਤ ਸਾਰੇ ਅਜਿਹੇ ਪਰਿਵਾਰ ਇਹੋ ਜਿਹੇ ਹਨ, ਜਿਨ੍ਹਾਂ ਦੀ ਆਜੀਵੀਕਾ ਸਿੱਧੇ ਅਤੇ ਅਸਿੱਧੇ ਤੌਰ ਤੇ ਇਨ੍ਹਾਂ ਜ਼ਮੀਨੀ ਪਾਰਸਲ ਤੇ ਨਿਰਭਰ ਕਰਦੀ ਹੈ, ਜਿਵੇਂ ਕਿ ਬ੍ਰਿਜਿੰਦਰ ਸਿੰਘ ਪੁੱਤਰ ਈਸਰ ਸਿੰਘ ਪੁੱਤਰ ਮਾਲ ਸਿੰਘ (ਪਤਾ; ਕੋਠੀ ਨੰ. 1, ਫੇਜ਼ -2 ਮੋਹਾਲੀ) ਨੇ ਮਸ਼ਵਰੇ ਦੌਰਾਨ ਦੱਸਿਆ ਕਿ, ਜ਼ਮੀਨ ਦੀ ਵਰਤਮਾਨ ਵਰਤੋਂ ਬਾਗਬਾਨੀ ਗਤੀਵਿਧੀਆਂ ਦੇ ਅਧੀਨ ਹੈ। ਅਜਿਹਾ ਕਰਨ ਲਈ, ਉੱਥੇ ਲਗਭਗ 35-40 ਦੀ ਗਿਣਤੀ ਵਿੱਚ ਮਜ਼ਦੂਰ ਮੌਜੂਦ ਹਨ, ਜੋ ਕਿ ਉੱਥੇ ਆਰਜ਼ੀ ਸ਼ੈੱਡ ਵਿੱਚ ਰਹਿੰਦੇ ਹਨ। ਇਸ ਤੋਂ ਇਲਾਵਾ, ਪ੍ਰਭਾਵਿਤ ਜ਼ਮੀਨ ਤੇ ਇਕ ਪਸ਼ੂ ਪਾਲਕ, 80 ਫੁੱਟਾਂ ਦੇ ਰੁੱਖ ਜਿਵੇਂ ਕਿ ਅੰਬ, ਅਮਰੂਦ, ਪਰੂ, ਬਲੈਕਬੇਰੀ, ਲੀਚੀ ਆਦਿ, ਅਤੇ ਲਗਭਗ 20 ਗੈਰ-ਫਲਦਾਰ ਰੁੱਖ ਮੌਜੂਦ ਹਨ। ਬ੍ਰਿਜਿੰਦਰ ਸਿੰਘ ਨੇ ਦੱਸਿਆ ਕਿ ਉਨ੍ਹਾਂ ਦੀ ਪ੍ਰਾਈਵੇਟ ਸਿੰਚਾਈ ਪਾਈਪਲਾਈਨ ਪ੍ਰਭਾਵਿਤ ਖੇਤਰ ਵਿੱਚੋਂ ਲੰਘ ਰਹੀ ਹੈ।

ਜਿਵੇਂ ਕਿ ਬਲਜੀਤ-ਬਲਵਿੰਦਰ-ਰਘਬੀਰ ਪੁੱਤਰ ਬੁੱਧ ਰਾਮ ਅਤੇ ਹੋਰਾਂ ਨਾਲ ਸਲਾਹ-ਮਸ਼ਵਰੇ ਦੌਰਾਨ ਮਾਲਕਾਂ ਨੇ ਦੱਸਿਆ ਕਿ ਪ੍ਰਭਾਵਿਤ ਜ਼ਮੀਨ ਤੇ 3-4 ਫੁੱਟਾਂ ਦੇ ਦਰੱਖਤਾਂ ਅਤੇ 5 ਗੈਰ-ਫਲਦਾਰ ਰੁੱਖਾਂ ਦੀ ਮੌਜੂਦਗੀ ਹੈ, ਇੱਕ ਟਿਊਬਵੈੱਲ ਮੋਟਰ (12.5 ਹਾਰਸ ਪਾਵਰ ਦੀ), ਜਿਸ ਦੀ ਢੂੰਗਾਈ 200 ਫੁੱਟ ਹੈ, ਜੋ ਕਿ ਨਿੱਜੀ ਸਿੰਚਾਈ ਪਾਈਪਲਾਈਨ ਰਾਹੀਂ ਖੇਤੀਬਾੜੀ ਖੇਤਰਾਂ ਨਾਲ ਜੁੜਿਆ ਹੋਇਆ ਹੈ। ਇਸ ਤਰ੍ਹਾਂ, ਜ਼ਮੀਨ ਦੀ ਪ੍ਰਾਪਤੀ ਸਿੱਧੇ ਜਾਂ ਅਸਿੱਧੇ ਢੰਗਾਂ ਨਾਲ ਬਹੁਤ ਸਾਰੇ ਲੋਕਾਂ ਦੀ ਸੰਪਤੀ ਅਤੇ ਆਜੀਵੀਕਾ ਨੂੰ ਪ੍ਰਭਾਵਿਤ ਕਰੇਗੀ।

3.2 ਖੇਤਰ ਦਾ ਜਨਸੰਖਿਆ ਪ੍ਰੋਫਾਈਲ

ਰਾਜ ਦੀ ਕੁੱਲ ਆਬਾਦੀ ਦਾ 3.6 ਫ਼ੀਸਦੀ ਯੋਗਦਾਨ ਦੇ ਨਾਲ ਐਸ.ਏ.ਐਸ. ਨਗਰ ਜ਼ਿਲ੍ਹਾ ਖੇਤਰ ਵਿਚ 20 ਵਾਂ ਅਤੇ ਆਬਾਦੀ ਵਿਚ 12 ਵਾਂ ਸਥਾਨ ਹੈ। ਜ਼ਿਲ੍ਹੇ ਦੇ ਇੱਕ ਪਿੰਡ ਦੀ ਆਬਾਦੀ ਦਾ ਆਕਾਰ (1,117) ਰਾਜ ਨਾਲੋਂ (1,425) ਘੱਟ ਹੈ। ਬਾਰ ਮਾਜਰਾ (7,031) ਜ਼ਿਲ੍ਹੇ ਦਾ ਸਭ ਤੋਂ ਵੱਡਾ ਪਿੰਡ ਹੈ, ਅਤੇ ਇਸ ਤੋਂ ਬਾਅਦ ਜ਼ਿਲ੍ਹੇ ਵਿੱਚ ਜਗਤਪੁਰ (6,673) ਹੈ। ਜਦੋਂ ਕਿ, ਕੰਬਾਲੀ, ਕੰਬਾਲਾ ਅਤੇ ਰੁੜਕਾ ਜ਼ਿਲੇ ਵਿਚ ਤਹਿਸੀਲ-ਮੁਹਾਲੀ ਦੇ ਔਸਤਨ ਪਿੰਡ ਹਨ।

ਜ਼ਿਲੇ ਵਿਚ ਡੈਸਡਲ ਆਬਾਦੀ ਵਿਕਾਸ ਦਰ 33.2 ਫ਼ੀਸਦੀ ਹੈ, ਜੋ ਕਿ ਰਾਜ (13.9%) ਨਾਲੋਂ ਵੱਧ ਹੈ। ਐਸ.ਏ.ਐਸ. ਨਗਰ ਜ਼ਿਲ੍ਹਾ ਰਾਜ ਨਾਲੋਂ ਤੁਲਨਾਤਮਕ ਤੌਰ ਤੇ ਵਧੇਰੇ ਸ਼ਹਿਰੀ ਹੈ, ਇਸਦੀ ਆਬਾਦੀ ਦਾ 54.8 ਫ਼ੀਸਦੀ ਸ਼ਹਿਰੀ ਖੇਤਰਾਂ ਵਿੱਚ ਵਸਦਾ ਹੈ, ਜਦੋਂ ਕਿ ਰਾਜ ਦਾ ਸਿਰਫ਼ 37.5 ਫ਼ੀਸਦੀ ਹਿੱਸਾ ਸ਼ਹਿਰੀ ਖੇਤਰਾਂ ਵਿੱਚ ਵਸਦਾ ਹੈ। ਜ਼ਿਲ੍ਹੇ ਵਿਚ ਲਿੰਗ ਅਨੁਪਾਤ (879) ਜੋ ਕਿ ਰਾਜ (895) ਨਾਲੋਂ ਘੱਟ ਹੈ। ਇਸ ਪੈਰਾਮੀਟਰ ਤੇ ਰਾਜ ਦੇ ਜ਼ਿਲ੍ਹਿਆਂ ਵਿਚੋਂ ਇਹ 16 ਵਾਂ ਸਥਾਨ ਹੈ। ਜ਼ਿਲ੍ਹੇ ਵਿੱਚ ਬਾਲ ਲਿੰਗ ਅਨੁਪਾਤ (841) ਵੀ ਰਾਜ (846) ਨਾਲੋਂ ਘੱਟ ਹੈ। ਇਹ ਰਾਜ ਦੇ ਜ਼ਿਲ੍ਹਿਆਂ ਵਿਚੋਂ 13 ਵੇਂ ਨੰਬਰ ਤੇ ਹੈ। ਜ਼ਿਲ੍ਹੇ ਵਿੱਚ ਕੁੱਲ ਆਬਾਦੀ ਦੇ ਕ੍ਰਮਵਾਰ 31.8 ਅਤੇ 4.0 ਫ਼ੀਸਦੀ ਮੁੱਖ ਕਰਮਚਾਰੀ ਅਤੇ ਸੀਮਾਂਤ ਹਾਸ਼ੀਏ ਕਾਮੇ ਹਨ। (ਸਾਰਣੀ 3.3 ਵੇਖੋ)।

ਸਾਰਣੀ 3.2 ਸਟੱਡੀ ਖੇਤਰ ਦੇ ਡੈਮੋਗ੍ਰਾਫਿਕ ਪ੍ਰੋਫਾਈਲ ਦਾ ਤੁਲਨਾਤਮਕ ਅਧਿਐਨ

ਸੰਕੇਤਕ		ਪੰਜਾਬ ਸਟੈਟ	ਜ਼ਿਲ੍ਹਾ ਐਸ.ਏ.ਐਸ. ਨਗਰ	ਕੰਬਾਲਾ	ਕੰਬਾਲੀ	ਰੁੜਕਾ	ਪਿੰਡਾਂ ਦਾ ਕੁੱਲ ਯੋਗ
ਆਬਾਦੀ	2011	27,743,338	994,628	1519	1306	1062	3,887
ਖੇਤਰ (ਹੈਕਟਰ)		---	---	217	139	274	630
ਘਣਤਾ (ਪੀਪੀਐਚ)		---	---	7.00	9.40	3.88	6.17
ਘਰੇਲੂ		5,486,851	203,886	300	298	219	817
ਔਸਤ HH ਆਕਾਰ		5.1	4.9	5.1	4.4	4.8	4.8
ਲਿੰਗ ਅਨੁਪਾਤ		895	879	821	746	893	---

ਸੰਕੇਤਕ		ਪੰਜਾਬ ਸਟੈਟ	ਜ਼ਿਲ੍ਹਾ ਐਸ.ਏ.ਐੱਸ. ਨਗਰ	ਕੰਬਾਲਾ	ਕੰਬਾਲੀ	ਰੁੜਕਾ	ਪਿੰਡਾਂ ਦਾ ਕੁੱਲ ਯੋਗ
ਵਰਕਫੋਰਸ	ਭਾਰੀਦਾਰੀ ਦਰ (%)	9,897,362	355,995	473	597	300	1,370
		35.70%	-35.80%	41.33%	61.57%	61.57%	35.25%
	ਮੁੱਖ ਕਰਮਚਾਰੀ	8,450,936	316,236	470	549	246	1,265
		85.39%	88.83%	99.37%	91.96%	82.00%	92.34%
	ਹਾਸ਼ੀਏ ਦੇ ਮਜ਼ਦੂਰ	1,446,426	39,759	3	48	54	105
		14.61%	11.17%	0.63%	8.04%	18.00%	7.66%
	ਕਾਸ਼ਤਕਾਰ	1,934,511	40,867	76	19	61	156
		19.55%	11.48%	16.07%	3.18%	20.33%	11.39%
	ਖੇਤੀਬਾੜੀ ਮਜ਼ਦੂਰ	1,588,455	21,791	5	7	5	17
		16.05%	6.12%	1.06%	1.17%	1.67%	1.24%
	ਘਰੇਲੂ ਉਦਯੋਗ	385,960	13,501	4	13	5	22
		3.90%	3.79%	0.85%	2.18%	1.67%	1.61%
ਹੋਰ ਕਰਮਚਾਰ	5,988,436	279,836	388	558	229	1,175	
	60.51%	78.61%	82.03%	93.47%	76.33%	85.77%	

ਸਰੋਤ: ਭਾਰਤ ਦੀ ਜਨਗਣਨਾ, 2011

3.3 ਖੇਤਰ ਦਾ ਸਮਾਜਕ-ਆਰਥਿਕ ਪ੍ਰੋਫਾਈਲ

ਇਹ ਪ੍ਰੋਜੈਕਟ ਖੇਤਰ ਦੇ ਸਮਾਜਕ-ਆਰਥਿਕ ਅਤੇ ਜ਼ਮੀਨ ਗ੍ਰਹਿਣ ਦੁਆਰਾ ਪ੍ਰਭਾਵਿਤ ਵਿਅਕਤੀਆਂ ਦੀ ਸਮੱਸਿਆਵਾਂ ਨੂੰ ਦਰਸਾਂਦਾ ਹੈ। ਇਹ ਪ੍ਰੋਜੈਕਟ ਪ੍ਰਭਾਵਿਤ ਵਿਅਕਤੀਆਂ, ਪ੍ਰੋਜੈਕਟ ਪ੍ਰਭਾਵਿਤ ਪਰਿਵਾਰਾਂ ਦਾ ਸਰਵੇਖਣ ਮਰਦਮਸ਼ੁਮਾਰੀ ਦੇ ਅੰਕੜੇ ਰਾਹੀਂ ਕੀਤੇ ਗਏ ਹਨ, ਅਤੇ ਪ੍ਰੋਜੈਕਟ ਖੇਤਰ ਦੇ ਸਮਾਜਕ-ਆਰਥਿਕ ਅਤੇ ਸਭਿਆਚਾਰਕ ਪ੍ਰੋਫਾਈਲ ਨੂੰ ਸਥਾਪਿਤ ਕਰਨ ਲਈ ਵਿਸ਼ਲੇਸ਼ਣ ਕੀਤਾ ਗਿਆ ਹੈ। ਪ੍ਰੋਜੈਕਟ ਖੇਤਰ ਦੇ ਬਹੁਤ ਸਾਰੇ ਲੋਕ ਸਵੈ-ਰੋਜਗਾਰ/ਨਿੱਜੀ ਕਾਰੋਬਾਰਾਂ ਅਤੇ ਉਦਯੋਗਾਂ ਵਿੱਚ ਨੌਕਰੀਆਂ ਕਰਦੇ ਹਨ, ਅਰਥਾਤ: ਸੈਕੰਡਰੀ ਅਤੇ ਤੀਸਰੀ ਖੇਤਰਾਂ ਵਿੱਚ ਨਿਰਭਰਤਾ।

ਚਿੱਤਰ 3.1 ਅਧਿਐਨ ਖੇਤਰ ਵਿੱਚ ਕਰਮਚਾਰੀਆਂ ਦੀ ਸ਼੍ਰੇਣੀ ਦੀ ਗ੍ਰਾਫਿਕਲ ਪ੍ਰਤੀਨਿਧਤਾ

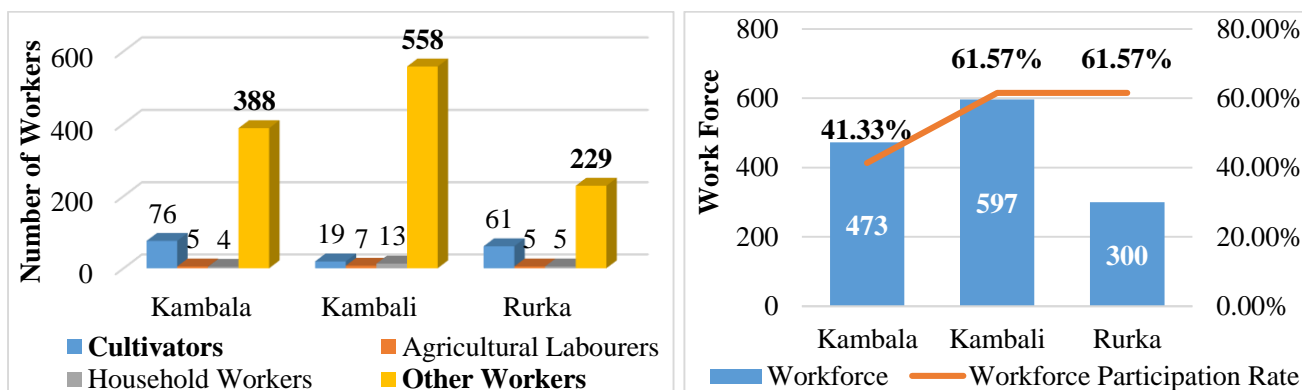

ਸਰੋਤ: ਭਾਰਤ ਦੀ ਮਰਦਮਸ਼ੁਮਾਰੀ, 2011

3.3.1. ਸਮਾਜਿਕ ਸ਼੍ਰੇਣੀ

ਭਾਰਤ ਵਿੱਚ, ਸਮਾਜ ਆਰਥਿਕ ਅਤੇ ਸਮਾਜਿਕ ਪੱਧਰ ਤੇ ਵੱਖ-ਵੱਖ ਸਮੂਹਾਂ ਵਿੱਚ ਵੰਡਿਆ ਹੋਇਆ ਹੈ। ਇਸਦਾ ਅਰਥ ਹੈ, ਕਿ ਉਹਨਾਂ ਦੀ ਸਮਾਜਿਕ ਸ਼੍ਰੇਣੀ ਦੇ ਅਨੁਸਾਰ ਉਹਨਾਂ ਨੂੰ ਮੁੱਖ ਤੌਰ ਤੇ ਉਹਨਾਂ ਦੀਆਂ ਜਾਤੀਆਂ ਦੁਆਰਾ ਦਰਜਾ ਦਿੱਤਾ ਗਿਆ ਹੈ। ਕਿਸੇ ਵੀ ਪਿੰਡ ਵਿੱਚ ਅਨੁਸੂਚੀ ਜਨਜਾਤੀ ਨਹੀਂ ਹੈ।

ਸਾਰਣੀ 3.3 ਅਧਿਐਨ ਖੇਤਰ ਵਿੱਚ ਅਨੁਸੂਚਿਤ ਜਾਤੀ ਆਬਾਦੀ

ਪਿੰਡ ਦੀ ਪੰਚਾਇਤ	ਕੁੱਲ ਆਬਾਦੀ	ਅਨੁਸੂਚਿਤ ਜਾਤੀ		ਆਦਮੀ ਐਸ.ਸੀ.		ਅਰਤਾਂ ਐਸ.ਸੀ.	
		ਕੁੱਲ	ਕੁੱਲ ਆਬਾਦੀ ਵਿਚ ਹਿੱਸਾ	ਕੁੱਲ	ਐਸ.ਸੀ. ਜਨਸੰਖਿਆ ਵਿਚ ਹਿੱਸਾ	ਕੁੱਲ	ਐਸ.ਸੀ. ਜਨਸੰਖਿਆ ਵਿਚ ਹਿੱਸਾ
ਕੰਬਾਲਾ	1519	686	45.16%	376	54.81%	310	45.19%
ਕੰਬਾਲੀ	1306	348	26.65%	208	59.77%	140	40.23%
ਰੁੜਕਾ	1062	598	56.31%	318	53.18%	280	46.82%
ਕੁੱਲ	3887	1,632	41.99%	902	55.27%	730	44.73%

ਸਰੋਤ: ਭਾਰਤ ਦੀ ਮਰਦਮਸ਼ੁਮਾਰੀ, 2011

ਜਦੋਂ ਪਿੰਡ ਪੱਧਰ ਤੇ ਐਸ.ਆਈ.ਏ ਅਧਿਐਨ ਕਰਵਾਉਂਦੇ ਹਨ, ਤਾਂ ਉੱਤਰ ਦੇਣ ਵਾਲਿਆਂ ਦੀਆਂ ਸਮਾਜਿਕ ਸ਼੍ਰੇਣੀਆਂ ਨੂੰ ਜਾਣਨਾ ਮਹੱਤਵਪੂਰਨ ਹੁੰਦਾ ਹੈ, ਕਿਉਂਕਿ ਵੱਖ ਵੱਖ ਸ਼੍ਰੇਣੀਆਂ ਤੇ ਮੁੱਦੇ ਅਤੇ ਪ੍ਰਭਾਵ ਵੱਖਰੇ ਹੋ ਸਕਦੇ ਹਨ। ਉੱਤਰਦਾਤਾਵਾਂ ਦੀਆਂ ਸਮਾਜਿਕ ਸ਼੍ਰੇਣੀਆਂ ਸਾਰਣੀ 3.5 ਵਿੱਚ ਦਰਸਾਈਆਂ ਗਈਆਂ ਹਨ, ਜਿਹੜੀਆਂ ਦਰਸਾਉਂਦੀਆਂ ਹਨ ਕਿ, ਇਸ ਅਧਿਐਨ ਵਿੱਚ ਉੱਤਰ ਦੇਣ ਵਾਲਿਆਂ ਵਿੱਚ 48.00 ਪ੍ਰਤੀਸ਼ਤ ਆਮ ਸ਼੍ਰੇਣੀ ਦੇ ਸਨ, ਅਤੇ 24.00 ਪ੍ਰਤੀਸ਼ਤ ਪੱਛੜੇ ਵਰਗ ਦੇ ਸਨ। ਵਿਅਕਤੀਗਤ ਸਲਾਹ-ਮਸ਼ਵਰੇ ਦੌਰਾਨ ਅਨੁਸੂਚਿਤ ਜਨਜਾਤੀ (ਐਸ.ਟੀ.) ਪ੍ਰਭਾਵਤ ਨਹੀਂ ਸੀ।

ਸਾਰਣੀ 3.4 ਉੱਤਰ ਦੇਣ ਵਾਲਿਆਂ ਦੀ ਸਮਾਜਿਕ ਸ਼੍ਰੇਣੀ

ਸਮਾਜਿਕ ਸ਼੍ਰੇਣੀ	ਗਿਣਤੀ	ਪ੍ਰਤੀਸ਼ਤ
ਜਨਰਲ	24	48.00
ਬੈਕਵਾਰਡ ਕਲਾਸ (ਬੀ.ਸੀ.)	12	24.00
ਅਨੁਸੂਚਿਤ ਜਾਤੀ	14	28.00
ਅਨੁਸੂਚਿਤ ਜਨਜਾਤੀ	0	00.00
ਕੁੱਲ	50	100.00

ਸਰੋਤ: ਪ੍ਰਾਇਮਰੀ ਸਰਵੇਖਣ, ਜੂਨ 2021

3.3.2. ਘਰੇਲੂ ਸਲਾਨਾ ਆਮਦਨੀ

ਸ਼ੇਅਰ ਧਾਰਕ ਖੁਸ਼ਹਾਲ ਹਨ ਅਤੇ ਪਰਿਵਾਰਕ ਵੱਖ ਵੱਖ ਉੱਦਮਾਂ ਦਾ ਪ੍ਰਬੰਧ ਕਰ ਰਹੇ ਹਨ। ਕੁਝ ਪਰਿਵਾਰ ਅਣਵੰਡੇ ਪਰਿਵਾਰ ਦੀ ਸਥਿਤੀ ਦਾ ਅਨੰਦ ਮਾਣਦੇ ਹਨ, ਇਸ ਲਈ ਆਮਦਨੀ ਦਾ ਵਿਅਕਤੀਗਤ ਰੂਪ ਵਿੱਚ ਮੁਲਾਂਕਣ ਕਰਨਾ ਮੁਸ਼ਕਲ ਹੈ। ਬਹੁਤੇ ਪਰਿਵਾਰਾਂ (56%) ਦੀ ਆਮਦਨੀ ਦੋ ਲੱਖ ਪ੍ਰਤੀ ਸਾਲਾਨਾ ਰੁਪਏ ਤੋਂ ਵੱਧ ਹੈ। 28.00 ਪ੍ਰਤੀਸ਼ਤ ਪਰਿਵਾਰਾਂ ਦੀ ਆਮਦਨੀ 1-2 ਲੱਖ ਸਾਲਾਨਾ ਰੁਪਏ ਦੇ ਵਿਚਕਾਰ ਹੈ। ਅਤੇ 16 ਫ਼ੀਸਦੀ ਪਰਿਵਾਰਾਂ ਦੀ ਆਮਦਨੀ ਵੀਹ ਹਜ਼ਾਰ ਤੋਂ ਇੱਕ ਲੱਖ ਦੇ ਵਿਚਕਾਰ ਸੀ, ਇਹ ਐਥੈ ਦਰਸਾਉਂਦਾ ਹੈ ਕਿ ਵੱਡੇ ਪੱਧਰ ਜਵਾਬਦੇਣ ਵਾਲੇਆ ਦੀ ਸਲਾਨਾ ਔਸਤਨ ਆਮਦਨੀ ਇੱਕ ਲੱਖ ਰੁਪਏ ਤੋਂ ਵੱਧ ਹੈ। (ਸਾਰਣੀ 3.5)

ਸਾਰਣੀ 3.5 ਪ੍ਰਭਾਵਿਤ ਪਰਿਵਾਰਾਂ ਦੀ ਘਰੇਲੂ ਸਲਾਨਾ ਆਮਦਨੀ ਪੱਧਰ

ਆਮਦਨੀ ਪੱਧਰ (ਰੁਪਏ)	ਗਿਣਤੀ	ਪ੍ਰਤੀਸ਼ਤ
20,000 ਤੋਂ ਘੱਟ	0	00.00
20,000 ਤੋਂ 1 ਲੱਖ	8	16.00
1 ਲੱਖ ਤੋਂ 2 ਲੱਖ	14	28.00
2 ਲੱਖ ਤੋਂ ਵੱਧ	28	56.00
ਕੁੱਲ	50	100.00

ਸਰੋਤ: ਪ੍ਰਾਇਮਰੀ ਸਰਵੇਖਣ, ਜੂਨ 2021

3.3.3. ਵਿਦਿਅਕ ਪੱਧਰ

ਸਿੱਖਿਆ ਸਮੁੱਚੇ ਵਿਕਾਸ ਦੇ ਨਾਲ ਨਾਲ ਸਮੁੱਚੇ ਸਮਾਜ ਵਿਚ ਮਹੱਤਵਪੂਰਣ ਭੂਮਿਕਾ ਅਦਾ ਕਰਦੀ ਹੈ, ਇਸ ਲਈ, ਹੇਠ ਦਿੱਤੀ ਸਾਰਣੀ ਉੱਤਰ ਦੇਣ ਵਾਲਿਆਂ ਦੇ ਸਿੱਖਿਆ ਦੇ ਪੱਧਰ ਨੂੰ ਦਰਸਾਉਂਦੀ ਹੈ। ਜਵਾਬ ਦੇਣ ਵਾਲਿਆਂ ਦਾ ਵੱਡਾ ਹਿੱਸਾ ਯਾਨੀ 28.00 ਫ਼ੀਸਦੀ ਸੀਨੀਅਰ ਸੈਕੰਡਰੀ ਪੜ੍ਹੇ ਲਿਖੇ ਸਨ ਅਤੇ ਇਸ ਤੋਂ ਬਾਅਦ 24.00 ਫ਼ੀਸਦੀ ਗ੍ਰੈਜੂਏਟ ਸੀ। ਅਤੇ 16.00 ਫ਼ੀਸਦੀ ਲੋਕਾਂ ਨੇ ਮੈਟ੍ਰਿਕ ਸਿੱਖਿਆ ਦੇ ਪੱਧਰ ਤੇ ਅਧਿਐਨ ਕੀਤਾ। ਸਿਰਫ 12.00 ਫ਼ੀਸਦੀ ਲੋਕ ਅਨਪੜ੍ਹ ਸਨ। (ਸਾਰਣੀ 3.7 ਵੇਖੋ)

ਸਾਰਣੀ 3.6 ਪ੍ਰਭਾਵਿਤ ਪਰਿਵਾਰਾਂ ਦਾ ਸਿੱਖਿਆ ਪੱਧਰ

ਸਿੱਖਿਆ ਦਾ ਪੱਧਰ	ਗਿਣਤੀ	ਫ਼ੀਸਦੀ
ਅਨਪੜ੍ਹ	6	12.00
ਪ੍ਰਾਇਮਰੀ	10	20.00
ਮੈਟ੍ਰਿਕ	8	16.00
ਸੀਨੀਅਰ ਸੈਕੰਡਰੀ	14	28.00
ਗ੍ਰੈਜੂਏਸ਼ਨ (ਉੱਚ ਸਿੱਖਿਆ)	12	24.00
ਕੁੱਲ ਯੋਗ	50	100.00

ਸਰੋਤ: ਪ੍ਰਾਇਮਰੀ ਸਰਵੇਖਣ, ਜੂਨ 2021

3.3.4. ਕਿੱਤਾ

ਉੱਤਰਦਾਤਾਵਾਂ ਦਾ ਵੱਖਰਾ ਕਿੱਤਾ ਪੱਧਰ ਸਾਰਣੀ 3.8 ਵਿੱਚ ਦਰਸਾਇਆ ਗਿਆ ਹੈ। ਕੁੱਲ 50 ਉੱਤਰਦਾਤਾਵਾਂ ਵਿਚੋਂ, (48%) ਰੋਜਗਾਰ ਲਈ ਖੇਤੀਬਾੜੀ ਅਤੇ ਸਹਾਇਕ ਖੇਤਰਾਂ ਤੇ ਨਿਰਭਰ ਕਰਦਾ ਹੈ ਅਤੇ 22.00 ਫ਼ੀਸਦੀ ਆਰਥਿਕਤਾ ਦੇ ਵੱਖ ਵੱਖ ਸੈਕਟਰ ਵਿਚ ਰੋਜ਼ੀ-ਰੋਟੀ ਲਈ ਨਿਜੀ ਨੌਕਰੀ ਕਰ ਰਹੇ ਹਨ। ਜਵਾਬ ਦੇਣ ਵਾਲਿਆਂ ਵਿਚੋਂ 8 ਫ਼ੀਸਦੀ ਸਰਕਾਰੀ ਕਰਮਚਾਰੀ ਸਨ।

ਸਾਰਣੀ 3.7 ਉੱਤਰਦਾਤਾਵਾਂ ਦਾ ਕੰਮ

ਕਿੱਤਾ	ਨੰਬਰ	ਫ਼ੀਸਦੀ
ਖੇਤੀਬਾੜੀ ਅਤੇ ਸਹਾਇਕ ਖੇਤਰ	24	48.00
ਸਰਕਾਰੀ ਕਰਮਚਾਰੀ	4	8.00
ਹੋਰ	22	44.00
ਕੁੱਲ ਯੋਗ	50	100.00

ਸਰੋਤ: ਪ੍ਰਾਇਮਰੀ ਸਰਵੇਖਣ, ਜੂਨ 2021

3.4 ਖੇਤਰ ਦਾ ਧਾਰਮਿਕ ਅਤੇ ਸਭਿਆਚਾਰਕ ਪ੍ਰੋਫਾਈਲ

ਜਵਾਬ ਦੇਣ ਵਾਲਿਆਂ ਦਾ ਧਰਮ ਵੀ ਵੇਖਿਆ ਗਿਆ। ਇਹ ਵੇਖਿਆ ਗਿਆ ਹੈ ਕਿ ਬਹੁਤੇ (60%) ਸਿੱਖ ਧਰਮ ਨੂੰ ਮੰਨਦੇ ਹਨ, ਜਦਕਿ ਸਿਰਫ 40% ਹਿੰਦੂ ਧਰਮ ਦੇ ਪੈਰੋਕਾਰ ਸਨ। ਜਵਾਬ ਦੇਣ ਵਾਲਾ ਕੋਈ ਵੀ ਦੂਸਰੇ ਧਰਮ ਨਾਲ ਸਬੰਧਤ ਨਹੀਂ ਸੀ। (ਸਾਰਣੀ 3.9 ਵੇਖੋ)

ਸਾਰਣੀ 3.8 ਉੱਤਰ ਦੇਣ ਵਾਲਿਆਂ ਦਾ ਧਰਮ

ਧਾਰਮਿਕ ਸ਼੍ਰੇਣੀ	ਗਿਣਤੀ	ਫ਼ੀਸਦੀ
ਹਿੰਦੂ	20	40.00
ਸਿੱਖ	30	60.00
ਕੁੱਲ ਯੋਗ	50	100.00

ਸਰੋਤ: ਪ੍ਰਾਇਮਰੀ ਸਰਵੇਖਣ, ਜੂਨ 2021

3.5 ਸਿੱਟਾ

ਅਧਿਐਨ ਦੇ ਅਧਾਰ ਤੇ, ਟੀਮ ਹੇਠਾਂ ਦਿੱਤੇ ਸਿੱਟੇ ਦੇ ਨਾਲ ਸਾਹਮਣੇ ਆਈ ਹੈ -

- ਸਮੁੱਚੇ ਪ੍ਰੋਜੈਕਟ ਦੇ ਘੱਟੋ ਘੱਟ ਸਮਾਜਿਕ ਪ੍ਰਭਾਵਾਂ ਦੇ ਬਹੁਤ ਸਾਰੇ ਬੇਅੰਤ ਲਾਭ ਹਨ, ਸਕਾਰਾਤਮਕ ਅਤੇ ਨਕਾਰਾਤਮਕ ਪ੍ਰਭਾਵਾਂ ਦਾ ਮੁਲਾਂਕਣ ਲਾਗਤ ਅਤੇ ਲਾਭ ਦੇ ਵੱਖ ਵੱਖ ਮਾਪਦੰਡਾਂ ਦੀ ਸਾਵਧਾਨੀ ਨਾਲ ਜਾਂਚ ਤੋਂ ਬਾਅਦ ਕੀਤਾ ਗਿਆ ਹੈ।
- ਜ਼ਮੀਨ ਦਾ ਇੱਕ ਵਿਸ਼ਾਲ ਖੇਤਰ ਬਹੁ-ਫਸਲਾਂ ਦੇ ਅਧੀਨ ਵਰਤਿਆ ਜਾਂਦਾ ਹੈ ਅਤੇ ਆਮਦਨੀ ਪੈਦਾ ਕਰਨ ਲਈ ਵਰਤਿਆ ਜਾਂਦਾ ਹੈ। ਪਰ, ਕੋਈ ਵੀ ਹਿੱਸੇਦਾਰ ਅਜੀਵੀਕਾ ਲਈ ਖੇਤੀਬਾੜੀ ਵਾਲੀ ਜ਼ਮੀਨ ਤੋਂ ਪੂਰੀ ਤਰ੍ਹਾਂ ਵਾਂਝਾ ਨਹੀਂ ਰਹੇਗਾ।
- ਨੋਟੀਫਾਈਡ ਖੇਤਰ ਨੂੰ ਕਿਸੇ ਵੀ 'ਪੁਨਰਵਾਸ ਅਤੇ ਮੁੜ ਵਸੋਬਾ ਯੋਜਨਾ' ਦੀ ਲੋੜ ਨਹੀਂ ਹੈ। ਸੂਚਿਤ ਕੀਤੇ ਗਏ ਪਸ਼ੂਆਂ ਦੇ ਸ਼ੈੱਡ, ਜੋ ਸੁਭਾਅ ਵਿਚ ਅਸਥਾਈ ਹਨ ਅਤੇ ਪ੍ਰਭਾਵਤ ਧਿਰ ਦੁਆਰਾ ਇਸਨੂੰ ਆਸਾਨੀ ਨਾਲ ਕਿਸੇ ਹੋਰ ਜਗ੍ਹਾ ਤੇ ਤਬਦੀਲ ਕੀਤਾ ਜਾ ਸਕਦਾ ਹੈ।
- ਪ੍ਰਭਾਵਿਤ ਸ਼ਮਸ਼ਾਨਘਾਟ ਦਾ ਰਾਸਤੇ ਨੂੰ ਨਵਾਂ ਬਣਾਈਆਂ ਜਾਣਾ ਚਾਹੀਦਾ ਹੈ।
- ਸਾਰੇ ਹਿੱਸੇਦਾਰਾਂ ਅਤੇ ਪ੍ਰਭਾਵਿਤ ਭੂਮੀ ਦੇ ਮੌਜੂਦਾ ਮਾਲਕਾਂ ਦੇ ਸਕਾਰਾਤਮਕ ਰਵੱਈਏ ਦੀ ਰਿਪੋਰਟ ਕੀਤੇ ਬਿਨਾਂ ਸਿੱਟਾ ਅਧੂਰਾ ਹੋਵੇਗਾ।
- ਹਰੇਕ ਵਿਅਕਤੀ ਨੇ ਸਵੈ-ਇੱਛਾ ਨਾਲ ਮੁਆਵਜ਼ੇ ਦੀ ਰਕਮ ਨੂੰ ਸਵੀਕਾਰ ਕਰ ਲਿਆ ਹੈ, ਅਤੇ ਆਪਣੇ ਕਾਰਜ ਨੂੰ ਨਵੇਂ ਸਥਾਨਾਂ ਤੇ ਤਬਦੀਲ ਕਰਨ ਲਈ ਸਹਿਮਤ ਹੋ ਗਿਆ ਹੈ।
- ਜ਼ਮੀਨੀ ਪ੍ਰਾਪਤੀ ਦਾ ਉਦੇਸ਼ (ਅਰਥਾਤ, 164 'ਰੋਡ ਦੀ ਉਸਾਰੀ) 'ਯੋਜਨਾਬੱਧ ਵਿਕਾਸ' (ਭਾਵ, ਐਸ.ਏ.ਐਸ. ਨਗਰ ਐਲ.ਪੀ.ਏ. ਦੇ ਮਾਸਟਰ ਪਲਾਨ ਨੂੰ ਲਾਗੂ ਕਰਨ) ਦੀ ਸ਼੍ਰੇਣੀ ਅਧੀਨ ਹੈ, ਜਿਸ ਨੂੰ ਪਹਿਲਾਂ ਹੀ ਪ੍ਰਵਾਨਗੀ ਦਿੱਤੀ ਜਾ ਚੁੱਕੀ ਹੈ। ਇਸ ਤਰ੍ਹਾਂ, ਪ੍ਰੋਜੈਕਟ ਦੀ ਸਥਿਤੀ ਨੂੰ ਬਦਲਿਆ ਨਹੀਂ ਜਾ ਸਕਦਾ। ਇਸ ਲਈ, ਖੇਤਰ ਦੇ ਮੁੱਲ ਅਤੇ ਗਤੀਸ਼ੀਲਤਾ ਨੂੰ ਵਧਾਉਣ ਲਈ, ਉਕਤ ਪ੍ਰੋਜੈਕਟ ਲਈ ਕੋਈ ਵਿਕਲਪ ਸੰਭਵ ਨਹੀਂ ਹੈ।

4. ਸਮਾਜਿਕ ਪ੍ਰਭਾਵ

4.1 ਪ੍ਰਭਾਵ ਦੀ ਪਛਾਣ ਕਰਨ ਲਈ ਢਾਂਚਾ ਅਤੇ ਪਹੁੰਚ

ਐਸ.ਆਈ.ਏ. ਵਿਕਾਸ ਦਰ ਨੂੰ ਉਤਸ਼ਾਹਿਤ ਕਰਨ ਵਾਲੇ ਪ੍ਰੋਜੈਕਟ, ਜਿਵੇਂ ਡੈਮ, ਖਾਣਾਂ, ਉਦਯੋਗਾਂ, ਰਾਜਮਾਰਗਾਂ, ਬੰਦਰਗਾਹਾਂ, ਹਵਾਈ ਅੱਡਿਆਂ, ਸ਼ਹਿਰੀ ਵਿਕਾਸ ਅਤੇ ਬਿਜਲੀ ਪ੍ਰੋਜੈਕਟਾਂ ਤੋਂ ਪਹਿਲਾਂ ਆਉਣ ਵਾਲੀਆਂ ਸੰਭਾਵਨਾਵਾਂ ਦਾ ਮੁਲਾਂਕਣ ਕਰਨ ਦੀ ਕੋਸ਼ਿਸ਼ ਕਰਦਾ ਹੈ। ਇਹ ਇਕ ਅਜਿਹਾ ਸਾਧਨ ਹੈ, ਜੋ ਫੈਸਲਾ ਲੈਣ ਵਾਲਿਆਂ ਨੂੰ ਉਨ੍ਹਾਂ ਦੀਆਂ ਕ੍ਰਿਆਵਾਂ ਦੇ ਸੰਭਾਵਿਤ ਨਕਾਰਾਤਮਕ ਪ੍ਰਭਾਵਾਂ ਦਾ ਅੰਦਾਜ਼ਾ ਲਗਾਉਣ ਵਿਚ ਸਹਾਇਤਾ ਕਰ ਸਕਦਾ ਹੈ ਤਾਂ ਜੋ ਇਨ੍ਹਾਂ ਨੂੰ ਰੋਕਣ ਜਾਂ ਘੱਟੋ ਘੱਟ ਰੱਖਣ ਲਈ ਜ਼ਰੂਰੀ ਕਦਮ ਸਮੇਂ ਸਿਰ ਚੁੱਕੇ ਜਾ ਸਕਣ। ਫੈਸਲਾ ਲੈਣ ਦੀ ਪ੍ਰਕਿਰਿਆ ਲਈ ਸਹਾਇਤਾ ਵਜੋਂ, ਐਸ.ਆਈ.ਏ ਸਮਾਜਿਕ ਅਤੇ ਸਭਿਆਚਾਰਕ ਕਾਰਕਾਂ ਬਾਰੇ ਜਾਣਕਾਰੀ ਪ੍ਰਦਾਨ ਕਰਦਾ ਹੈ ਜਿਨ੍ਹਾਂ ਨੂੰ ਕਿਸੇ ਵੀ ਫੈਸਲੇ ਵਿਚ ਧਿਆਨ ਵਿਚ ਰੱਖਣ ਦੀ ਜ਼ਰੂਰਤ ਹੁੰਦੀ ਹੈ, ਜੋ ਸਿੱਧੇ ਜਾਂ ਅਸਿੱਧੇ ਤੌਰ ਤੇ ਪ੍ਰੋਜੈਕਟ ਖੇਤਰ ਦੇ ਲੋਕਾਂ ਦੇ ਜੀਵਨ ਨੂੰ ਪ੍ਰਭਾਵਤ ਕਰਦੀ ਹੈ।

ਅੰਤਰ-ਸੰਗਠਨ ਕਮੇਟੀ ਦੇ ਸਮਾਜਿਕ ਪ੍ਰਭਾਵ ਮੁਲਾਂਕਣ ਦੇ ਸਿਧਾਂਤਾਂ ਅਤੇ ਦਿਸ਼ਾ ਨਿਰਦੇਸ਼ਾਂ (ਆਈ.ਓ.ਸੀ.ਪੀ.ਜੀ.ਐਸ.ਆਈ.ਏ. 2003) ਦੇ ਅਨੁਸਾਰ, ਸਮਾਜਿਕ ਪ੍ਰਭਾਵਾਂ ਨੂੰ ਕਲਪਨਾ ਕਰਨ ਦਾ ਇੱਕ ਰਵਾਇਤੀ ਤਰੀਕਾ ਹੇਠ ਲਿਖਿਆਂ ਵਿੱਚੋਂ ਇੱਕ ਜਾਂ ਵਧੇਰੇ ਵਿੱਚ ਤਬਦੀਲੀਆਂ ਵਜੋਂ ਹੈ:

- ❖ "ਲੋਕਾਂ ਦੇ ਜੀਵਨ ਦਾ ਢੰਗ - ਉਹ ਇਹ ਹੈ ਕਿ ਉਹ ਕਿਵੇਂ ਰਹਿੰਦੇ ਹਨ, ਕੰਮ ਕਰਦੇ ਹਨ, ਖੇਡਦੇ ਹਨ ਅਤੇ ਦਿਨ ਪ੍ਰਤੀ ਦਿਨ ਇੱਕ ਦੂਜੇ ਨਾਲ ਗੱਲਬਾਤ ਕਰਦੇ ਹਨ;
- ❖ ਉਨ੍ਹਾਂ ਦਾ ਸਭਿਆਚਾਰ - ਉਨ੍ਹਾਂ ਦੇ ਸਾਂਝਾ ਵਿਸ਼ਵਾਸ, ਭਾਵ, ਰਿਵਾਜ, ਕਦਰਾਂ ਕੀਮਤਾਂ ਅਤੇ ਭਾਸ਼ਾ ਜਾਂ ਉਪਭਾਸ਼ਾ;
- ❖ ਉਹਨਾਂ ਦਾ ਸਮੂਹ - ਉਨ੍ਹਾਂ ਦੀ ਏਕਤਾ, ਸਥਿਰਤਾ, ਚਰਿੱਤਰ, ਸੇਵਾਵਾਂ ਅਤੇ ਸਹੂਲਤਾਂ;
- ❖ ਉਹਨਾਂ ਦੀ ਰਾਜਨੀਤਿਕ ਪ੍ਰਣਾਲੀ - ਇਹ ਇਸ ਹੱਦ ਤੱਕ ਹੈ ਕਿ ਲੋਕ ਉਨ੍ਹਾਂ ਦੇ ਜੀਵਨ ਨੂੰ ਪ੍ਰਭਾਵਤ ਕਰਨ ਵਾਲੇ ਫੈਸਲਿਆਂ ਵਿੱਚ ਹਿੱਸਾ ਲੈਣ ਦੇ ਯੋਗ ਹੁੰਦੇ ਹਨ, ਲੋਕਤੰਤਰਕਰਨ ਦਾ ਪੱਧਰ ਜੋ ਹੋ ਰਿਹਾ ਹੈ, ਅਤੇ ਇਸ ਉਦੇਸ਼ ਲਈ ਪ੍ਰਦਾਨ ਕੀਤੇ ਸਰੋਤਾਂ ਦਾ ਹੈ।
- ❖ ਉਨ੍ਹਾਂ ਦਾ ਵਾਤਾਵਰਨ - ਹਵਾ ਅਤੇ ਪਾਣੀ ਦੀ ਗੁਣਵਤਾ ਲੋਕ ਜੋ ਵਰਤਦੇ ਹਨ; ਉਪਲਬਧਤਾ ਅਤੇ ਖਾਣੇ ਦੀ ਗੁਣਵਤਾ; ਜੋਖਮ ਦਾ ਪੱਧਰ, ਧੂੜ ਅਤੇ ਆਵਾਜ਼ ਦੇ ਪੱਧਰ ਦਾ ਉਹ ਸਾਹਮਣਾ ਕਰ ਰਹੇ ਹਨ। ਸਵੱਛਤਾ ਦੀ ਕਾਫ਼ੀਤਾ, ਉਨ੍ਹਾਂ ਦੀ ਭੌਤਿਕ ਸੁਰੱਖਿਆ ਅਤੇ ਸਰੋਤਾਂ ਤੱਕ ਪਹੁੰਚ ਅਤੇ ਨਿਯੰਤਰਣ।
- ❖ ਉਹਨਾਂ ਦੀ ਸਿਹਤ ਅਤੇ ਤੰਦਰੁਸਤੀ - ਸਿਹਤ ਪੂਰਨ ਸ਼ਰੀਰੀਕ, ਮਾਨਸਿਕ, ਸਮਾਜਿਕ ਅਤੇ ਅਧਿਆਤਮਿਕ ਤੰਦਰੁਸਤੀ ਦੀ ਅਵਸਥਾ ਹੈ ਨਾ ਕਿ ਸਿਰਫ਼ ਬਿਮਾਰੀਆਂ ਜਾਂ ਕਮਜ਼ੋਰੀ ਦੀ ਅਣਹੋਂਦ।
- ❖ ਉਨ੍ਹਾਂ ਦੇ ਨਿੱਜੀ ਅਤੇ ਜਾਇਦਾਦ ਦੇ ਅਧਿਕਾਰ - ਖ਼ਾਸਕਰ ਭਾਵੇਂ ਲੋਕ ਆਰਥਿਕ ਤੌਰ ਤੇ ਪ੍ਰਭਾਵਤ ਹਨ, ਜਾਂ ਨਿੱਜੀ ਨੁਕਸਾਨ ਦਾ ਅਨੁਭਵ ਕਰਦੇ ਹਨ ਜਿਸ ਵਿੱਚ ਉਨ੍ਹਾਂ ਦੀਆਂ ਸਿਵਲ ਅਜ਼ਾਦੀ ਦੀ ਉਲੰਘਣਾ ਸ਼ਾਮਲ ਹੋ ਸਕਦੀ ਹੈ।
- ❖ ਉਨ੍ਹਾਂ ਦੇ ਡਰ ਅਤੇ ਅਭਿਲਾਸ਼ਾ - ਆਪਣੀ ਸੁਰੱਖਿਆ ਬਾਰੇ ਉਨ੍ਹਾਂ ਦੀਆਂ ਧਾਰਨਾਵਾਂ, ਉਨ੍ਹਾਂ ਦੇ ਸਮਾਜ ਦੇ ਭਵਿੱਖ ਬਾਰੇ ਉਨ੍ਹਾਂ ਦੇ ਡਰ, ਅਤੇ ਉਨ੍ਹਾਂ ਦੇ ਭਵਿੱਖ ਅਤੇ ਆਪਣੇ ਬੱਚਿਆਂ ਦੇ ਭਵਿੱਖ ਲਈ ਉਨ੍ਹਾਂ ਦੀਆਂ ਅਭਿਲਾਸ਼ਾ।
- ❖ ਪ੍ਰਸਤਾਵਿਤ ਪ੍ਰੋਜੈਕਟ ਦੇ ਅਧੀਨ ਪ੍ਰਭਾਵ ਦੇ ਖੇਤਰ, ਜਿਸ ਵਿੱਚ ਦੋਵਾਂ ਦੀ ਜ਼ਮੀਨ ਪ੍ਰਾਪਤ ਕੀਤੀ ਜਾਏਗੀ ਅਤੇ ਵਾਤਾਵਰਣ, ਸਮਾਜਿਕ ਜਾਂ ਪ੍ਰੋਜੈਕਟ ਦੇ ਹੋਰ ਪ੍ਰਭਾਵਾਂ ਦੁਆਰਾ ਪ੍ਰਭਾਵਿਤ ਹੋਣ ਵਾਲੇ ਖੇਤਰਾਂ ਦੀ ਪਛਾਣ ਐਸ.ਆਈ.ਏ. ਟੀਮ ਦੁਆਰਾ ਪ੍ਰਸਤਾਵਿਤ ਖੇਤਰ ਦੀਆਂ ਕਈ ਮੁਲਾਕਾਤਾਂ ਦੀ ਸਹਾਇਤਾ ਨਾਲ ਕੀਤੀ ਗਈ ਹੈ।

- ❖ ਉਹਨਾਂ ਦੀ ਮਾਤਰਾ ਅਤੇ ਸਥਾਨ - ਪ੍ਰੋਜੈਕਟ ਲਈ ਐਕੁਆਇਰ ਕਰਨ ਦੀ ਤਜਵੀਜ਼ ਕੀਤੀ ਗਈ ਜ਼ਮੀਨ ਦੀ ਪਛਾਣ ਪ੍ਰੋਜੈਕਟ ਖੇਤਰ ਦੇ ਖੇਤਰੀ ਵਿਜ਼ਿਟ ਅਤੇ ਐਕਵਾਇਰ ਬਾਡੀ ਦੁਆਰਾ ਮੁਹੱਈਆ ਕੀਤੇ ਗਏ ਮਾਲ ਰਿਕਾਰਡਾਂ ਦੇ ਵਿਸ਼ਲੇਸ਼ਣ ਨਾਲ ਕੀਤੀ ਗਈ ਸੀ।
- ❖ ਘੱਟੋ ਘੱਟ - ਇਸ ਤੱਥ ਵਜੋਂ ਜਿਵੇਂ ਕਿ ਗ੍ਰਹਿਣ ਕਰਨ ਵਾਲੀ ਸੰਸਥਾ ਦੁਆਰਾ ਦਾਅਵਾ ਕੀਤਾ ਗਿਆ ਸੀ ਕਿ ਭੂ ਪ੍ਰਾਪਤੀ ਕਰਨ ਲਈ ਜ਼ਮੀਨ ਘੱਟੋ ਘੱਟ ਪ੍ਰਸਤਾਵਿਤ ਹੈ, ਜੋ ਭੋਂ ਪ੍ਰਾਪਤੀ ਵਿਭਾਗ ਦੀ ਸਹਾਇਤਾ ਨਾਲ ਯੋਜਨਾ ਦੀ ਪੁਸ਼ਟੀ ਕੀਤੀ ਗਈ ਸੀ।
- ❖ ਸੰਭਾਵਤ ਵਿਕਲਪ - ਪ੍ਰੋਜੈਕਟ ਲਈ ਸਾਈਟ ਅਤੇ ਇਸ ਦੀ ਸੰਭਾਵਨਾ ਦਾ ਵਿਸ਼ਲੇਸ਼ਣ ਪ੍ਰੋਜੈਕਟ ਦੇ ਖੇਤਰ ਵਿਚ ਜਾ ਕੇ ਕੀਤਾ ਗਿਆ ਸੀ, ਐਸ.ਆਈ.ਏ. ਦੀ ਟੀਮ ਦੁਆਰਾ ਪ੍ਰਸਤੁਤ ਕੀਤੀ ਗਈ ਜ਼ਮੀਨ ਸਭ ਤੋਂ ਉੱਤਮ ਵਿਕਲਪ ਹੈ, ਇਸ ਬਾਰੇ ਵਿਭਾਗ ਦੇ ਦਾਅਵੇ ਦੀ ਪੁਸ਼ਟੀ ਕੀਤੀ ਗਈ।
- ❖ ਜ਼ਮੀਨ - ਪ੍ਰਸਤਾਵਿਤ ਜ਼ਮੀਨ ਦਾ ਮਾਪਣ 17.7126 ਏਕੜ ਦਿੱਤਾ ਗਿਆ ਹੈ, ਇਹ ਜ਼ਮੀਨ ਏਯਰਪੋਰਟ ਨੂੰ ਵੰਡਦਿਆਂ 164' ਚੌੜੀ ਸੜਕ ਦੇ ਵਿਕਾਸ ਲਈ 'ਐਲ.ਏ.ਆਰ.ਆਰ. ਐਕਟ (L.A.R.R. Act), 2013' ਦੇ ਪ੍ਰਾਵਧਾਨਾਂ ਅਨੁਸਾਰ ਐਕੁਆਇਰ ਕੀਤੀ ਜਾਏਗੀ। ਐਸ.ਆਈ.ਏ. ਦੀ ਟੀਮ ਨੇ ਮੌਕੇ ਦਾ ਦੌਰਾ ਕੀਤਾ ਅਤੇ ਉਪਰੋਕਤ ਸਥਾਨ ਤੇ ਜਾਕੇ ਅਧਿਅਨ ਕੀਤਾ।
- ❖ ਪ੍ਰੋਜੈਕਟ ਲਈ ਕਿਸੇ ਵੀ ਜਨਤਕ, ਅਣਵਰਤੀ ਜ਼ਮੀਨ ਦੀ ਵਰਤੋਂ ਦੀ ਸੰਭਾਵਨਾ - ਇਹ ਵੇਖਣ ਲਈ ਕਿ ਕੀ ਗ੍ਰਾਮ ਪੰਚਾਇਤਾਂ ਜਾਂ ਸਰਕਾਰੀ ਜ਼ਮੀਨ ਪ੍ਰੋਜੈਕਟ ਵਿਚ ਵਰਤੀ ਜਾ ਸਕਦੀ ਹੈ।

ਸਮਾਜਿਕ ਪ੍ਰਭਾਵ ਮੁਲਾਂਕਣ ਕਰਨ ਦੀ ਪ੍ਰਕਿਰਿਆ ਨੂੰ ਇਸ ਢੰਗ ਨਾਲ ਤਿਆਰ ਕੀਤਾ ਗਿਆ ਸੀ, ਜਿਸ ਵਿਚ ਪ੍ਰਸਤਾਵਿਤ ਗ੍ਰਹਿਣ ਦੇ ਪ੍ਰਭਾਵਾਂ ਦਾ ਮੁਲਾਂਕਣ ਕਰਨ ਲਈ ਸਾਰੇ ਹਿੱਸੇਦਾਰਾਂ ਨੂੰ ਯੋਜਨਾਬੱਧ ਤਰੀਕੇ ਨਾਲ ਸ਼ਾਮਲ ਕੀਤਾ ਗਿਆ ਹੈ। ਪ੍ਰਭਾਵਾਂ ਦੀ ਪਛਾਣ ਕਰਨ ਲਈ 'ਢਾਂਚਾ ਅਤੇ ਪਹੁੰਚ' ਹੇਠ ਦਿੱਤੇ ਕਦਮਾਂ ਵਿੱਚ ਦਰਸਾਈ ਗਈ ਹੈ -

ਕਦਮ 1: ਐਸ.ਆਈ.ਏ ਟੀਮ ਦਾ ਗਠਨ

ਕਦਮ 2: ਸਾਹਿਤ ਸਮੀਖਿਆ

ਕਦਮ 3: ਵੱਖ ਵੱਖ ਹਿੱਸੇਦਾਰਾਂ ਨਾਲ ਮੀਟਿੰਗ

ਕਦਮ 4: ਡੇਟਾ ਸੰਗ੍ਰਹਿ (ਟੂਲ: ਪ੍ਰਸ਼ਨਨਾਮੇ, ਐਫ.ਜੀ.ਡੀ. ਅਨੁਸੂਚੀ)

ਕਦਮ 5: ਡਾਟਾ ਪ੍ਰੋਸੈਸਿੰਗ

ਕਦਮ 6: ਰਿਪੋਰਟਿੰਗ

ਭੂਮੀ ਪ੍ਰਾਪਤੀ ਤੋਂ ਪ੍ਰਭਾਵਤ ਹੋਣ ਵਾਲੇ ਮੁੱਖ ਹਿੱਸੇਦਾਰ ਹੋਣਗੇ, ਕਿਉਂਕਿ ਪ੍ਰਸਤਾਵਿਤ ਜ਼ਮੀਨ ਤੇ ਕੋਈ ਖੇਤੀਬਾੜੀ ਗਤੀਵਿਧੀ ਨਹੀਂ ਹੈ, ਇਸ ਲਈ ਖੁਰਾਕ ਸੁਰੱਖਿਆ ਨੂੰ ਕੋਈ ਨੁਕਸਾਨ ਨਹੀਂ ਹੋਇਆ ਹੈ।

4.2 ਪ੍ਰੋਜੈਕਟ ਚੱਕਰ ਦੇ ਵੱਖ ਵੱਖ ਪੜਾਵਾਂ ਤੇ ਪ੍ਰਭਾਵਾਂ ਦਾ ਵੇਰਵਾ

ਕੰਬਾਲੀ ਤੋਂ ਏਯਰਪੋਰਟ ਨੂੰ ਵੰਡਦੇ ਹੋਏ ਪ੍ਰਸਤਾਵਿਤ 164' ਚੌੜੀ ਸੜਕ ਲਈ ਤੀਨ ਗ੍ਰਾਮ ਪੰਚਾਇਤਾਂ ਵਿਖੇ ਪ੍ਰਸਤਾਵਿਤ ਜ਼ਮੀਨ ਗ੍ਰਹਿਣ ਕਰਨ ਦੇ ਸਮਾਜਿਕ ਪ੍ਰਭਾਵ ਨੂੰ ਸ਼੍ਰੇਣੀਬੱਧ ਕੀਤਾ ਗਿਆ ਹੈ -

- I. ਨਿਰਮਾਣ ਪੜਾਅ ਦੌਰਾਨ ਪ੍ਰਭਾਵ
- II. ਉਸਾਰੀ ਦੇ ਪੜਾਅ ਦੌਰਾਨ ਪ੍ਰਭਾਵ
- III. ਕਾਰਜਸ਼ੀਲ ਅਵਸਥਾ ਦੇ ਦੌਰਾਨ ਪ੍ਰਭਾਵ

ਸਾਰਣੀ 4.1 ਪ੍ਰੋਜੈਕਟ ਦੇ ਵੱਖ ਵੱਖ ਪੜਾਵਾਂ ਤੇ ਸਮਾਜਿਕ ਪ੍ਰਭਾਵਾਂ ਦਾ ਮੁਲਾਂਕਣ

ਪੂਰਵ-ਨਿਰਮਾਣ	ਨਿਰਮਾਣ	ਕਾਰਜਸ਼ੀਲ ਪੜਾਅ
ਖੇਤੀਬਾੜੀ ਜ਼ਮੀਨ ਦੀ ਪ੍ਰਾਪਤੀ	ਧੂੜ ਅਤੇ ਹਵਾ ਪ੍ਰਦੂਸ਼ਣ	ਜ਼ਮੀਨ ਦੇ ਮੁਲ ਵਿੱਚ ਵਾਧਾ ਅਤੇ ਚੰਡੀਗੜ੍ਹ ਨਾਲ ਸੰਪਰਕ ਵਿੱਚ ਸੁਧਾਰ
ਸਥਾਨਕ ਲੋਕਾਂ ਦੇ ਪਸ਼ੂਆਂ ਦੇ ਸ਼ੁੱਠ (ਅਸਥਾਈ ਢਾਂਚਾ) ਦੀ ਪ੍ਰਾਪਤੀ	ਸ਼ੋਰ ਪ੍ਰਦੂਸ਼ਣ	ਸੁਸਾਇਟੀ ਦੇ ਕਮਜ਼ੋਰ ਭਾਗ ਲਈ ਕਮਜ਼ੋਰੀ ਘਟਾਉਣ ਅਤੇ ਅਵਸਰ ਵਧਾਉਣ।
(ਰੁੱਖਾਂ ਦੀ ਪ੍ਰਾਪਤੀ) ਦੇਵੇਂ ਫਲੂ-ਰੁੱਖ ਅਤੇ ਗੋਰ-ਫਲਦਾਰ ਰੁੱਖ	ਉਸਾਰੀ ਦੇ ਦੌਰਾਨ ਅਸਥਾਈ ਰੁਜ਼ਗਾਰ	ਰੁੱਖ ਲਗਾਉਣ, ਬਰਸਾਤੀ ਪਾਣੀ ਦਾ ਪ੍ਰਬੰਧ
ਸਿੰਚਾਈ ਦੇ ਸਰੋਤ ਵਜੋਂ ਸੰਚਾਲਨ ਟਿਊਬਵੈੱਲ ਦੀ ਪ੍ਰਾਪਤੀ	ਪਾਣੀ ਦੀ ਨਿਕਾਸੀ ਦੀ ਸਮੱਸਿਆ ਜੋ ਮੀਂਹ ਪੈਂਦਾ ਹੈ	ਯੁੱਜਨਾਬੰਧ ਵਿਕਾਸ ਨੂੰ ਆਕਰਸ਼ਤ ਕਰੋ ਜਿਸ ਦੇ ਨਤੀਜੇ ਵਜੋਂ ਖੇਤਰ ਵਿੱਚ ਜੀਵਨ ਅਤੇ ਰੁਜ਼ਗਾਰ ਦੀ ਗੁਣਵੱਤਾ ਵਿੱਚ ਵਾਧਾ ਹੁੰਦਾ ਹੈ।

ਸਰੋਤ: ਖੇਤਰ ਦੇ ਦੌਰਾ ਦੇ ਅਧਾਰ ਤੇ ਮੁਲਾਂਕਣ, ਜੂਨ 2021

ਪ੍ਰੋਜੈਕਟ ਲਈ ਵਿਸਤ੍ਰਿਤ ਪ੍ਰੋਜੈਕਟ ਪ੍ਰਸਤਾਵ/ਸੰਭਾਵਨਾ ਅਧਿਐਨ ਦੀ ਉਪਲਬਧਤਾ ਦੇ ਕਾਰਨ ਇੱਕ ਵਿਸਥਾਰ ਮੁਲਾਂਕਣ ਨਹੀਂ ਕੀਤਾ ਜਾ ਸਕਿਆ, ਸਮਾਜਿਕ ਪ੍ਰਭਾਵ ਪ੍ਰਬੰਧਨ ਯੋਜਨਾ ਦਾ ਮੁੱਖ ਉਦੇਸ਼ ਇਹ ਸੁਨਿਸ਼ਚਿਤ ਕਰਨਾ ਹੈ ਕਿ ਵੱਖ ਵੱਖ ਮਾੜੇ ਪ੍ਰਭਾਵਾਂ ਨੂੰ ਘਟਾਇਆ ਜਾਵੇ ਅਤੇ ਸਕਾਰਾਤਮਕ ਪ੍ਰਭਾਵਾਂ ਨੂੰ ਵਧਾਇਆ ਜਾਵੇ। ਸਮਾਜਿਕ ਪ੍ਰਭਾਵ ਪ੍ਰਬੰਧਨ ਉਪਾਅ ਪ੍ਰੋਜੈਕਟ ਦੇ ਵੱਖ ਵੱਖ ਪੜਾਵਾਂ ਦੌਰਾਨ ਲਾਗੂ ਕੀਤੇ ਜਾਣਗੇ। ਪੂਰਵ-ਨਿਰਮਾਣ ਪੜਾਅ, ਨਿਰਮਾਣ ਪੜਾਅ ਅਤੇ ਕਾਰਜਸ਼ੀਲ ਪੜਾਅ। ਨਿਰਮਾਣ ਦੇ ਵੱਖ-ਵੱਖ ਪੜਾਵਾਂ ਦੌਰਾਨ ਵੱਖ-ਵੱਖ ਪ੍ਰਭਾਵਾਂ ਦੇ ਵੇਰਵੇ ਦੀ ਪਛਾਣ ਕੀਤੀ ਜਾਂਦੀ ਹੈ, ਜੋ ਸਾਰਣੀ 4.1 ਵਿੱਚ ਦਿੱਤੀ ਗਈ ਹੈ।

ਸਾਰਣੀ 4.2 ਪ੍ਰਭਾਵਿਤ ਖੇਤਰ ਤੇ ਦੇ ਵੱਖ ਵੱਖ ਪੜਾਵਾਂ ਦਾ ਮੁਲਾਂਕਣ

ਪ੍ਰਭਾਵ	ਸਕਾਰਾਤਮਕ	ਨਕਾਰਾਤਮਕ	ਕੋਈ ਅਸਰ ਨਹੀਂ
ਆਮਦਨੀ ਦਾ ਪੱਧਰ	ਹਾਂ	ਹਾਂ	-
ਆਮਦਨੀ ਦਾ ਪੱਧਰ	ਹਾਂ	-	-
ਸਥਾਨਕ ਆਰਥਿਕ ਗਤੀਵਿਧੀਆਂ ਵਿੱਚ ਵਿਘਨ	-	-	ਹਾਂ
ਪਰਿਵਾਰ ਦੇ ਸਹਿਯੋਗ ਵਿੱਚ ਰੁਕਾਵਟ	-	-	ਹਾਂ
ਗ਼ਰੀਬੀ ਦੇ ਜੋਖਮ	-	-	ਹਾਂ
ਔਰਤਾਂ ਦੇ ਰਹਿਣ ਦਾ ਮਿਆਰ	ਹਾਂ	-	-
ਕੁਦਰਤੀ ਸਰੋਤ (ਮਿੱਟੀ, ਹਵਾ, ਪਾਣੀ, ਜੰਗਲ)	-	-	ਹਾਂ
ਆਮ ਜਾਇਦਾਦ	-	-	ਹਾਂ
ਸਿਹਤ	-	-	ਹਾਂ
ਸਿੱਖਿਆ	-	-	ਹਾਂ
ਸਥਾਨਕ ਰਾਜਨੀਤਿਕ ਢਾਂਚਿਆਂ ਦੀ ਤਬਦੀਲੀ	-	-	ਹਾਂ
ਜਨਸੰਖਿਆ ਤਬਦੀਲੀ	-	-	ਹਾਂ
ਉਜਾੜੇ ਦਾ ਤਣਾਅ	-	-	ਹਾਂ
ਔਰਤਾਂ ਵਿਰੁੱਧ ਹਿੰਸਾ	-	-	ਹਾਂ
ਮੌਜੂਦਾ ਪਸ਼ੂਆਂ ਤੇ ਪ੍ਰਭਾਵ	-	ਹਾਂ	-

ਸਰੋਤ: ਖੇਤਰ ਦੇ ਦੌਰਾ ਦੇ ਅਧਾਰ ਤੇ ਮੁਲਾਂਕਣ, ਜੂਨ 2021

ਇਹ ਗਣਨਾ ਸਰਵੇਖਣ ਪੜਾਅ ਦੌਰਾਨ ਉੱਤਰਦਾਤਾਵਾਂ ਦੁਆਰਾ ਦਿੱਤੀ ਗਈ ਬਹੁਗਿਣਤੀ ਪ੍ਰਤੀਕ੍ਰਿਆ ਦੀ ਗਣਨਾ ਕਰਕੇ ਕੀਤੀ ਜਾਂਦੀ ਹੈ, ਜਿਵੇਂ ਕਿ ਉਪਰੋਕਤ ਸਾਰਣੀ ਵਿੱਚ ਦੱਸਿਆ ਗਿਆ ਹੈ, ਕਿ ਬਹੁਤੇ ਜਵਾਬਦੇਹ ਮਹਿਸੂਸ ਕਰਦੇ ਹਨ ਕਿ ਜ਼ਮੀਨ ਐਕੁਆਇਰ ਹੋਣ ਤੋਂ ਬਾਅਦ ਉਨ੍ਹਾਂ ਦੀ ਆਮਦਨੀ ਅਤੇ ਜੀਵਨ ਦਾ ਪੱਧਰ ਸਕਾਰਾਤਮਕ ਪ੍ਰਭਾਵ ਪਾਏਗਾ ਅਤੇ ਗ੍ਰਾਮ ਪੰਚਾਇਤ ਤੇ ਉਜਾੜੇ ਦੇ ਦਬਾਅ ਦਾ ਨਕਾਰਾਤਮਕ ਪ੍ਰਭਾਵ ਪਏਗਾ, ਜ਼ਮੀਨੀ ਪ੍ਰਾਪਤੀ ਤੋਂ ਬਾਅਦ ਸਥਾਨਕ ਆਰਥਿਕ ਗਤੀਵਿਧੀਆਂ, ਪਰਿਵਾਰ ਦੇ ਸਹਿਯੋਗ, ਗ਼ਰੀਬੀ, ਸਾਂਝੀ ਜਾਇਦਾਦ, ਸਿੱਖਿਆ, ਸਥਾਨਕ ਰਾਜਨੀਤਿਕ ਢਾਂਚਿਆਂ ਅਤੇ ਔਰਤਾਂ ਵਿਰੁੱਧ ਹਿੰਸਾ ਤੇ ਪ੍ਰਭਾਵ ਪਏਗਾ, ਹਿੰਸੇਦਾਰਾਂ ਨਾਲ ਵਿਚਾਰ ਵਟਾਂਦਰੇ, ਫੀਲਡ ਮੁਲਾਕਾਤਾਂ ਅਤੇ ਡੈਸਕ ਸਮੀਖਿਆ ਤੋਂ ਬਾਅਦ, ਵੱਖ-ਵੱਖ ਮਾਪਦੰਡਾਂ ਤੇ ਪ੍ਰਭਾਵਾਂ ਦੀ ਪ੍ਰਕਿਰਤੀ ਦੀ ਪਛਾਣ ਕੀਤੀ ਗਈ ਹੈ। (ਸਾਰਣੀ 4.3 ਵੇਖੋ)

ਸਾਰਣੀ 4.3 ਸਮਾਜਕ ਪ੍ਰਭਾਵਾਂ ਦੀ ਸੂਚਕ ਸੂਚੀ

ਕ੍ਰਮ	ਪ੍ਰਭਾਵ	ਪ੍ਰਭਾਵ ਦੀ ਕੁਦਰਤ	ਟਿੱਪਣੀ
1	ਜ਼ਮੀਨ	ਨਕਾਰਾਤਮਕ	ਖੇਤੀਬਾੜੀ ਜ਼ਮੀਨ ਦਾ ਨੁਕਸਾਨ
2	ਜ਼ਮੀਨ ਦਾ ਮੁੱਲ	ਸਕਾਰਾਤਮਕ	ਕਨੈਕਟੀਵਿਟੀ ਨੂੰ ਅਪਗ੍ਰੇਡ ਕਰਨ ਤੋਂ ਬਾਅਦ ਜ਼ਮੀਨ ਦੀ ਕੀਮਤ ਵਧੇਗੀ
3	ਅਜੀਵੀਕਾ ਅਤੇ ਆਮਦਨੀ	ਸਕਾਰਾਤਮਕ ਤੇ ਨਕਾਰਾਤਮਕ ਦੋਨੋਂ	ਰੁਜ਼ਗਾਰ ਦੇ ਮੌਕਿਆਂ ਅਤੇ ਮਾਰਕੀਟ ਗਤੀਵਿਧੀਆਂ ਵਿੱਚ ਵਾਧਾ, ਮੌਜੂਦਾ ਪਸ਼ੂਆਂ ਦੇ ਸੈਂਡਾਂ, ਟਿਊਬਵੈਲਾਂ, ਸਿੰਚਾਈ ਪਾਈਪਲਾਈਨ ਦੇ ਮੁੜ ਵਸੋਬੇ ਦਾ ਨਕਾਰਾਤਮਕ ਪ੍ਰਭਾਵ ਪਵੇਗਾ। ਪ੍ਰਭਾਵਿਤ ਖੇਤਰ ਤੇ ਲਗਭਗ 85 ਪ੍ਰਾਈਵੇਟ ਫਲਦਾਰ ਅਤੇ 20 ਗੈਰ-ਫਲਦਾਰ ਰੁੱਖ ਹਨ।
4	ਭੌਤਿਕ ਸਰੋਤ	---	ਭੌਤਿਕ ਸਰੋਤ ਦਾ ਕੋਈ ਨੁਕਸਾਨ ਨਹੀਂ
5	ਨਿਜੀ ਜਾਇਦਾਦ	ਨਕਾਰਾਤਮਕ	ਸਿੰਚਾਈ ਸੰਪਤੀਆਂ ਜਿਵੇਂ ਟਿਊਬਵੈਲਾਂ ਅਤੇ ਬੋਰਵੈਲਾਂ ਦਾ ਨੁਕਸਾਨ, ਪਸ਼ੂਆਂ ਦੇ ਸੈਂਡ, ਦਰੱਖਤਾਂ ਅਤੇ ਟਿਊਬਵੈਲਾਂ ਸੈਲਟਰ ਦਾ ਨੁਕਸਾਨ
6	ਜਨਤਕ ਸੇਵਾਵਾਂ ਅਤੇ ਸਹੂਲਤਾਂ	ਨਕਾਰਾਤਮਕ	ਪੁਰਾਣਾ ਖੂ ਤੇ ਮੌਜੂਦਾ ਸੀਵਰ ਪਾਈਪਲਾਈਨ
7	ਸਿਹਤ ਤੇ ਸਿੱਖੀਆ	ਸਕਾਰਾਤਮਕ	ਕਨੈਕਟੀਵਿਟੀ ਅਪਗ੍ਰੇਡ ਕਰਨ ਨਾਲ ਕਮਜ਼ੋਰੀ ਵਿੱਚ ਕਮੀ ਆਵੇਗੀ
8	ਸਭਿਆਚਾਰਕ ਅਤੇ ਸਮਾਜਿਕ ਏਕਤਾ	---	---
9	ਲਿੰਗ ਅਧਾਰਤ ਪ੍ਰਭਾਵ	---	---

ਸਰੋਤ: ਖੇਤਰ ਦੇ ਦੌਰਾ ਦੇ ਅਧਾਰ ਤੇ ਮੁਲਾਂਕਣ, ਜੂਨ 2021

4.2.1 ਜ਼ਮੀਨ ਗ੍ਰਹਿਣ ਦਾ ਸਮਾਜਕ-ਆਰਥਿਕ ਪ੍ਰਭਾਵ

ਭੂਮੀ ਗ੍ਰਹਿਣ ਪ੍ਰਕਿਰਿਆ ਦਾ ਇਕ ਮਹੱਤਵਪੂਰਨ ਹਿੱਸਾ ਭੂਮੀ ਪ੍ਰਾਪਤੀ ਕਰਨ ਤੋਂ ਬਾਅਦ ਲੋਕਾਂ ਤੇ ਹੋਣ ਵਾਲੇ ਸਮਾਜਕ-ਆਰਥਿਕ ਪ੍ਰਭਾਵ ਤੱਕ ਪਹੁੰਚਣਾ ਹੈ। ਵੱਖ ਵੱਖ ਆਰਥਿਕ ਮੁੱਦਿਆਂ ਤੇ ਉੱਤਰ ਦੇਣ ਵਾਲਿਆਂ ਦੀ ਪ੍ਰਤੀਕ੍ਰਿਆ ਸਾਰਣੀ 4.4 ਵਿੱਚ ਦਿੱਤੀ ਗਈ ਹੈ।

ਸਾਰਣੀ 4.4 ਅਜੀਵੀਕਾ ਅਤੇ ਆਮਦਨੀ ਤੇ ਅਸਰ

ਕ੍ਰਮ	ਸਮੱਸਿਆਵਾਂ	ਸਕਾਰਾਤਮਕ	ਨਕਾਰਾਤਮਕ	ਕੋਈ ਅਸਰ ਨਹੀਂ
1	ਰੁਜ਼ਗਾਰ ਦੀ ਕਿਸਮ	46.00 %	18.00 %	36.00 %
2	ਰੁਜ਼ਗਾਰ ਦੇ ਦਿਨਾਂ ਦੀ ਗਿਣਤੀ	34.00 %	04.00 %	62.00 %
3	ਰੁਜ਼ਗਾਰ ਪੈਟਰਨ	52.00 %	00.00 %	48.00 %
4	ਪਰਿਵਾਰਕ ਆਮਦਨੀ	80.00 %	04.00 %	16.00 %
5	ਭੋਜਨ ਸੁਰੱਖਿਆ	08.00 %	14.00 %	78.00 %
6	ਰਹਿਣ ਦਾ ਮਿਆਰ	46.00 %	16.00 %	38.00 %
7	ਸਥਾਨਕ ਆਰਥਿਕਤਾ	76.00 %	20.00 %	4.00 %
ਸਮੁੱਚੀ ਗਿਣਤੀ		36.00 %	4.57 %	59.43 %

ਸਰੋਤ: ਪ੍ਰਾਇਮਰੀ ਸਰਵੇਖਣ, ਜੂਨ 2021

ਸਾਰੇ ਜਵਾਬਦੇਹ (46%) ਸਮਝਦੇ ਸਨ ਕਿ ਭੂਮੀ ਪ੍ਰਾਪਤੀ ਕਰਨ ਨਾਲ ਰੋਜ਼ਗਾਰ ਤੇ ਸਕਾਰਾਤਮਕ ਪ੍ਰਭਾਵ ਪਵੇਗਾ, ਇਸ ਤੋਂ ਇਲਾਵਾ 36 ਫ਼ੀਸਦੀ ਲੋਕਾਂ ਨੇ ਦੱਸਿਆ ਕਿ, ਰੋਜ਼ਗਾਰ ਦੇ ਪ੍ਰਤੀਰੂਪ ਤੇ ਕੋਈ ਪ੍ਰਭਾਵ ਨਹੀਂ ਪਵੇਗਾ। ਜ਼ਮੀਨੀ ਪ੍ਰਾਪਤੀ ਤੋਂ ਬਾਅਦ ਪ੍ਰਭਾਵਿਤ ਲੋਕਾਂ ਦੀ ਪਰਿਵਾਰਕ ਆਮਦਨੀ ਦੇ ਸੰਬੰਧ ਵਿਚ। ਉਨ੍ਹਾਂ ਵਿਚੋਂ 80 ਫ਼ੀਸਦੀ ਨੇ ਕਿਹਾ ਕਿ ਉਨ੍ਹਾਂ ਦੀ ਮੌਜੂਦਾ ਪਰਿਵਾਰਕ ਆਮਦਨ ਵਿਚ ਵਾਧਾ ਹੋ ਸਕਦਾ ਹੈ, ਜਦੋਂ ਕਿ, 16 ਫ਼ੀਸਦੀ ਲੋਕਾਂ ਨੇ ਆਪਣੀ ਮੌਜੂਦਾ ਪਰਿਵਾਰਕ ਆਮਦਨੀ ਤੇ ਕੋਈ ਪ੍ਰਭਾਵ ਮਹਿਸੂਸ ਨਹੀਂ ਕੀਤਾ। ਅਨਾਜ ਸੁਰੱਖਿਆ, ਜੀਵਨ ਪੱਧਰ ਅਤੇ ਸਥਾਨਕ ਆਰਥਿਕਤਾ ਦੇ ਮੁੱਦੇ ਤੇ, 8 ਫ਼ੀਸਦੀ, 46 ਫ਼ੀਸਦੀ ਅਤੇ 76 ਫ਼ੀਸਦੀ ਲੋਕਾਂ ਨੇ ਪ੍ਰਗਟਾਵਾ ਕੀਤਾ ਕਿ, ਕੋਈ ਪ੍ਰਭਾਵ ਨਹੀਂ ਹੋਵੇਗਾ, ਕਿਉਂਕਿ ਐਕੁਆਇਰ ਕੀਤੀ ਗਈ ਜ਼ਮੀਨ ਆਬਾਦੀ ਤੋਂ ਬਾਹਰ ਹੈ।

ਚਿੱਤਰ 4.1 ਅਜੀਵੀਕਾ ਅਤੇ ਆਮਦਨੀ ਤੇ ਅਸਰ

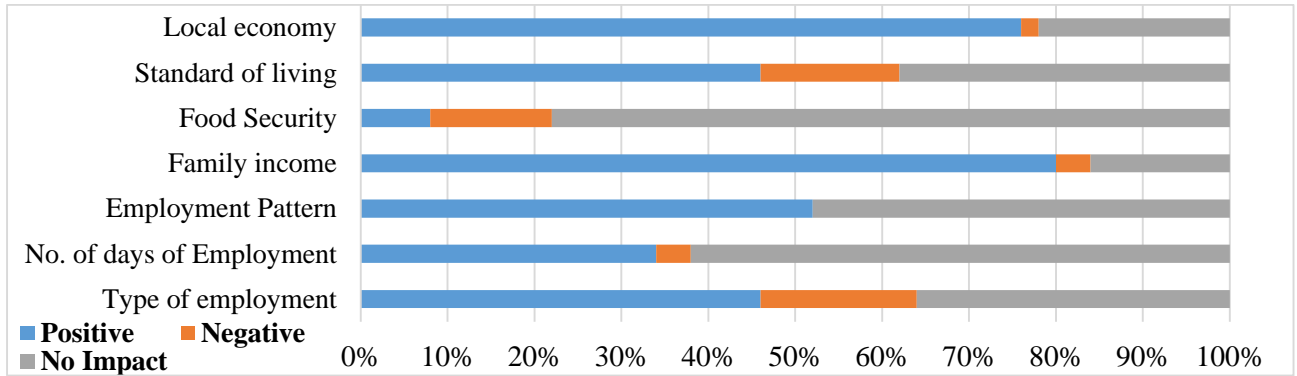

ਸਰੋਤ: ਖੇਤਰ ਦੇ ਦੌਰਾ ਅਤੇ ਹਿੱਸੇਦਾਰਾਂ ਦੀ ਸਲਾਹ ਦੇ ਅਧਾਰ ਤੇ ਮੁਲਾਂਕਣ, ਜੂਨ 2021

ਸੰਖੇਪ ਵਿੱਚ ਕਿਹਾ ਜਾਵੇ ਤਾਂ, ਵੱਖ ਵੱਖ ਆਰਥਿਕ ਮੁੱਦਿਆਂ ਤੇ ਭੂਮੀ ਗ੍ਰਹਿਣ ਦੇ ਆਲੇ ਦੁਆਲੇ ਰਹਿ ਰਹੇ ਪਰਿਵਾਰਾਂ ਦੀ ਪ੍ਰਤੀਕ੍ਰਿਆ ਸਕਾਰਾਤਮਕ ਸੀ, ਅਤੇ ਉਨ੍ਹਾਂ ਵਿੱਚੋਂ ਬਹੁਤੇ ਅਰਥਾਤ 48.86 ਫ਼ੀਸਦੀ ਜ਼ਮੀਨੀ ਗ੍ਰਹਿਣ ਦੇ ਹੱਕ ਵਿੱਚ ਹਨ, ਜਦੋਂ ਕਿ ਸਿਰਫ਼ 8.29 ਫ਼ੀਸਦੀ ਨਕਾਰਾਤਮਕ ਵਾਧੇ ਦੇ ਹੱਕ ਵਿੱਚ ਸਨ।

4.2.2 ਸਥਾਨਕ ਸੇਵਾਵਾਂ ਅਤੇ ਸਹੂਲਤਾਂ ਤੇ ਪ੍ਰਭਾਵ

ਸਥਾਨਕ ਸੇਵਾਵਾਂ ਅਤੇ ਸਹੂਲਤਾਂ ਤੇ ਜ਼ਮੀਨੀ ਪ੍ਰਾਪਤੀ ਦੇ ਪ੍ਰਭਾਵਾਂ ਦੇ ਸੰਬੰਧ ਵਿੱਚ, 24 ਫ਼ੀਸਦੀ ਜਵਾਬਦੇਹਾਂ ਨੇ ਜ਼ਾਹਰ ਕੀਤਾ ਕਿ, ਜ਼ਮੀਨ ਦੇ ਇਸ ਪ੍ਰਾਪਤੀ ਦੇ ਕਾਰਨ, ਆਬਾਦੀ ਵਿੱਚ ਤਬਦੀਲੀ ਦੁਆਰਾ ਪਿੰਡ ਤੇ ਮਾੜਾ ਪ੍ਰਭਾਵ ਪਵੇਗਾ। ਇਸ ਤੋਂ ਇਲਾਵਾ, ਕੁੱਝ ਪ੍ਰਤੀਕਰਤਾਵਾਂ ਦੀ ਰਾਏ ਸੀ, ਕਿ ਇਹਨਾਂ ਸਹੂਲਤਾਂ ਦੀ ਉਸਾਰੀ ਅਤੇ ਕਾਰਜਸ਼ੀਲ ਦੌਰ ਦੌਰਾਨ, ਧੂੜ, ਹਵਾ ਪ੍ਰਦੂਸ਼ਣ ਅਤੇ ਠੋਸ ਵਾਤਾਵਰਣ ਕਾਰਨ ਸਿਹਤ ਉੱਤੇ ਕੁਝ ਮਾੜਾ ਪ੍ਰਭਾਵ ਪਵੇਗਾ। ਇਸਦੇ ਇਲਾਵਾ 38 ਫ਼ੀਸਦੀ ਪ੍ਰਤੀਕਰਤਾਵਾਂ ਦੀ ਰਾਏ ਸੀ ਕਿ ਆਮ ਤੌਰ ਤੇ ਇਸਦਾ ਪਰਿਵਾਰਿਕ ਏਕੀਕਰਨ ਤੇ ਮਾੜਾ ਪ੍ਰਭਾਵ ਪਵੇਗਾ। ਇਨ੍ਹਾਂ ਵਿੱਚੋਂ ਬਹੁਤੇ ਉੱਤਰਦਾਤਾਵਾਂ ਦਾ ਵਿਚਾਰ ਸੀ ਕਿ, ਭੂਮੀ ਗ੍ਰਹਿਣ ਸਥਾਨਕ ਸੇਵਾਵਾਂ ਅਤੇ ਸਹੂਲਤਾਂ ਤੇ ਪ੍ਰਭਾਵ ਨਹੀਂ ਪਾਏਗਾ। ਜਦੋਂ ਕਿ, ਬਹੁਤ ਸਾਰੇ ਸਥਾਨਕ ਵਸਨੀਕ ਜ਼ਮੀਨੀ ਮੁੱਲ ਵਿੱਚ ਵਾਧਾ, ਬਿਹਤਰ ਸੰਪਰਕ, ਜੀਵਨ ਪੱਧਰ ਅਤੇ ਰੁਜ਼ਗਾਰ ਗਤੀਵਿਧੀਆਂ ਨੂੰ ਉੱਚਾ ਚੁੱਕਣ ਅਤੇ ਇਸ ਤਰ੍ਹਾਂ ਪਿੰਡ ਵਾਸੀਆਂ ਵਿੱਚ ਕਮਜ਼ੋਰੀ ਨੂੰ ਘਟਾਉਂਦੇ ਹੋਏ ਖੁਸ਼ ਹੋਣ। ਪ੍ਰਭਾਵ ਨੂੰ ਹੇਠਾਂ ਸਾਰਣੀ ਵਿੱਚ ਸੰਖੇਪ ਕੀਤਾ ਗਿਆ ਹੈ (ਸਾਰਣੀ 4.5)

ਸਾਰਣੀ 4.5 ਸਥਾਨਕ ਸੇਵਾਵਾਂ ਅਤੇ ਸਹੂਲਤਾਂ ਤੇ ਪ੍ਰਭਾਵ (% ਵਿੱਚ)

ਕ੍ਰਮ	ਸਮੱਸਿਆਵਾਂ	ਸਕਾਰਾਤਮਕ	ਨਕਾਰਾਤਮਕ	ਕੋਈ ਅਸਰ ਨਹੀਂ
1	ਸਿਹਤ ਤੇ ਅਸਰ	64.00	24.00	12.00
2	ਪ੍ਰੋਜੈਕਟ ਦੀਆਂ ਗਤੀਵਿਧੀਆਂ ਦੇ ਕਾਰਨ ਔਰਤਾਂ ਦੀ ਸਿਹਤ ਤੇ ਅਸਰ	46.00	12.00	42.00
3	ਵੱਧ ਉਮਰ ਦੇ ਲੋਕਾਂ ਦੀ ਸਿਹਤ 'ਤੇ ਅਸਰ	28.00	24.00	48.00
4	ਸਥਾਨਕ ਰਾਜਨੀਤਿਕ ਸਥਾਪਨਾ ਵਿੱਚ ਤਬਦੀਲੀ	24.00	8.00	68.00
5	ਆਬਾਦੀ ਵਿੱਚ ਤਬਦੀਲ	36.00	12.00	52.00
6	ਆਰਥਿਕ ਵਾਤਾਵਰਣ ਵਿੱਚ ਤਬਦੀਲੀ	76.00	16.00	8.00
7	ਨਿਯਮਾਂ, ਵਿਸ਼ਵਾਸ ਅਤੇ ਸਭਿਆਚਾਰਕ ਗਤੀਵਿਧੀਆਂ ਤੇ ਅਸਰ	12.00	22.00	66.00
8	ਗੈਰ ਕਾਨੂੰਨੀ ਅਤੇ ਅਪਰਾਧਿਕ ਗਤੀਵਿਧੀਆਂ	22.00	40.00	38.00
9	ਵੰਡ ਦਾ ਵਿਸਥਾਰ	32.00	6.00	62.00
10	ਪਰਿਵਾਰਕ ਏਕੀਕਰਣ ਤੇ ਪ੍ਰਭਾਵ	18.00	38.00	44.00
11	ਔਰਤਾਂ ਵਿਰੁੱਧ ਹਿੰਸਾ	26.00	22.00	52.00
ਸਮੁੱਚੀ ਗਿਣਤੀ		16.18	34.91	20.36

ਸਰੋਤ: ਪ੍ਰਾਇਮਰੀ ਸਰਵੇਖਣ, ਜੂਨ 2021

ਜਿਵੇਂ ਕਿ ਹਿੱਸੇਦਾਰਾਂ ਨਾਲ ਸਲਾਹ ਕੀਤੀ ਗਈ ਹੈ, ਰੁੜਕਾ ਪਿੰਡ ਵਿੱਚ ਮੌਜੂਦਾ ਸਮਸ਼ਾਨਘਾਟ ਦੀ ਪਹੁੰਚਯੋਗਤਾ ਪ੍ਰਭਾਵਤ ਹੋ ਸਕਦੀ ਹੈ, ਜੇਕਰ ਸਹੀ ਡਿਵਾਈਡਰ ਕੱਟ ਨਾ ਦਿੱਤੇ ਗਏ। ਇਸੇ ਤਰ੍ਹਾਂ, ਹਿੱਸੇਦਾਰਾਂ ਨੇ ਢੁੱਕਵੀਂ ਗਿਣਤੀ ਵਿੱਚ ਕਟੌਤੀ ਦੀ ਮੰਗ ਕੀਤੀ ਹੈ, ਜੋ ਕਿ ਖੇਤ ਦੀਆਂ ਜ਼ਮੀਨਾਂ ਅਤੇ ਮੌਜੂਦਾ ਬੁਨਿਆਦੀ ਢਾਂਚੇ ਦੀ ਪਹੁੰਚ ਵਿੱਚ ਰੁਕਾਵਟ ਨਹੀਂ ਬਣਨਗੇ। ਉਪਰੋਕਤ ਸਮੱਸਿਆਵਾਂ ਨੂੰ ਛੱਡ ਕੇ, ਬਹੁਤੇ ਉੱਤਰਦਾਤਾਵਾਂ ਦਾ ਵਿਚਾਰ ਸੀ ਕਿ ਜ਼ਮੀਨੀ ਪ੍ਰਾਪਤੀ ਦਾ ਸਥਾਨਕ ਸੇਵਾਵਾਂ ਅਤੇ ਸਹੂਲਤਾਂ ਤੇ ਕੋਈ ਅਸਰ ਨਹੀਂ ਪਵੇਗਾ।

ਚਿੱਤਰ 4.2 ਸਥਾਨਕ ਸੇਵਾਵਾਂ ਅਤੇ ਸਹੂਲਤਾਂ ਤੇ ਪ੍ਰਭਾਵ

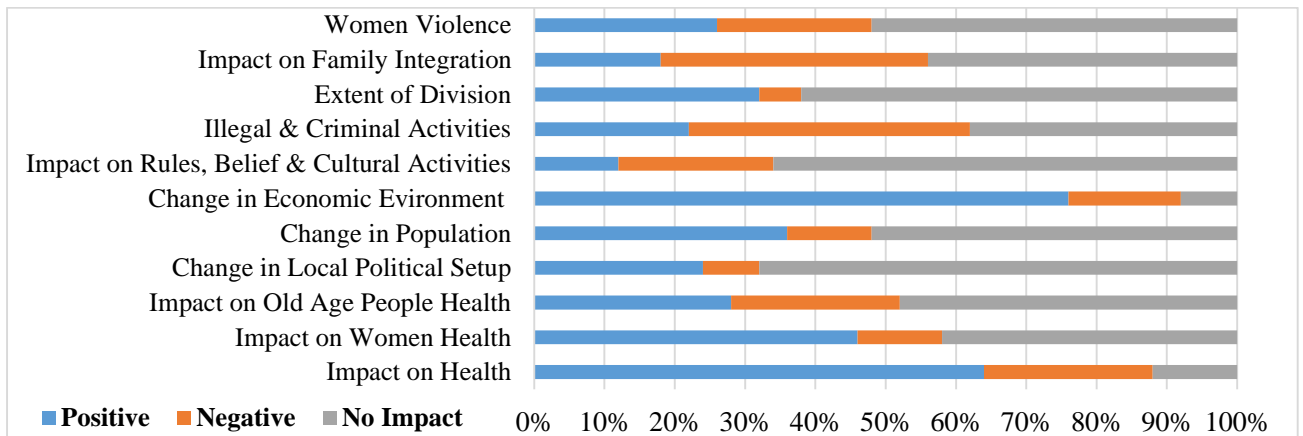

ਸਰੋਤ: ਖੇਤਰ ਦੇ ਦੌਰਾ ਅਤੇ ਹਿੱਸੇਦਾਰਾਂ ਦੀ ਸਲਾਹ ਦੇ ਅਧਾਰ ਤੇ ਮੁਲਾਂਕਣ, ਜੂਨ 2021

4.3 ਸਮਾਜਿਕ ਪ੍ਰਭਾਵਾਂ ਅਤੇ ਨਿਯੁਨਿਕਰਨ ਦੇ ਉਪਾਵਾਂ ਦੀ ਖੋਜ

ਪ੍ਰੋਜੈਕਟ ਦੇ ਸਪੱਸ਼ਟ ਪ੍ਰਸਤਾਵ/ਵਿਵਹਾਰਕਤਾ ਅਧਿਐਨ, ਪ੍ਰੋਜੈਕਟ ਦੀਆਂ ਲਾਗਤਾਂ ਅਤੇ ਪੜਾਵਾਂ, ਕੋਰ ਡਿਜ਼ਾਈਨ ਵਿਸ਼ੇਸ਼ਤਾਵਾਂ, ਪ੍ਰਸਤਾਵਿਤ ਬੁਨਿਆਦੀ ਢਾਂਚਾ, ਕਰਮਚਾਰੀਆਂ ਦੀਆਂ ਜ਼ਰੂਰਤਾਂ (ਅਸਥਾਈ ਅਤੇ ਸਥਾਈ), ਨਤੀਜਿਆਂ, ਜੋਖਮਾਂ, ਉਤਪਾਦਨ ਦੇ ਟੀਚਿਆਂ ਆਦਿ ਦੀ ਉਪਲਬਧਤਾ ਦੇ ਕਾਰਨ ਵਿਸਥਾਰਤ ਸਮਾਜਿਕ ਲਾਗਤ ਅਤੇ ਲਾਭਾਂ ਦਾ ਵਿਸ਼ਲੇਸ਼ਣ ਨਹੀਂ ਹੋ ਸਕਦਾ ਹੈ, ਹਾਲਾਂਕਿ, ਜ਼ਮੀਨ ਗ੍ਰਹਿਣ ਕਰਨ ਦੀ ਤੀਬਰਤਾ ਦੇ ਅਧਾਰ ਤੇ ਸਮਾਜਿਕ ਪ੍ਰਭਾਵਾਂ ਦੀ ਅਸਲ ਕੀਮਤ ਨੂੰ ਮਾਪਣਾ ਬਹੁਤ ਮੁਸ਼ਕਲ ਹੈ, ਹਾਲਾਂਕਿ, ਏਯਰਪੋਰਟ ਰੋਡ ਨੂੰ ਵੰਡਦੇ ਹੋਏ 164 ਫੁੱਟ ਚੌੜੀ ਸੜਕ ਦੇ ਵਿਕਾਸ ਦੇ ਪ੍ਰੋਜੈਕਟ ਦੇ ਲਾਭ ਅਤੇ ਨਕਾਰਾਤਮਕ ਪ੍ਰਭਾਵਾਂ ਦੀ ਤੁਲਨਾ ਸਥਾਨਕ ਲੋਕਾਂ ਦੀ ਸਲਾਹ ਨਾਲ ਸਮਾਜਿਕ ਖਰਚਿਆਂ ਦੀ ਗਣਨਾ ਕੀਤੀ ਜਾਂਦੀ ਹੈ, ਪ੍ਰੋਜੈਕਟ ਆਲੇ ਦੁਆਲੇ ਦੇ ਇਲਾਕਿਆਂ ਦੇ ਸਥਾਨਕ ਲੋਕਾਂ ਨੂੰ ਬਹੁਤ ਸਾਰੇ ਲਾਭ ਪ੍ਰਦਾਨ ਕਰੇਗਾ, ਪ੍ਰੋਜੈਕਟ ਦੇ ਲੋਕਾਂ ਲਈ ਹੇਠਾਂ ਦਿੱਤੇ ਲਾਭ ਹੋਣਗੇ:

- ❖ ਵੱਧ ਤੋਂ ਵੱਧ ਜੀਵਤ ਸੰਭਾਵਨਾ
- ❖ ਸਾਰੀਆਂ ਸੇਵਾਵਾਂ ਇਕੋ ਛੱਤ ਹੇਠ
- ❖ ਸਥਿਰ ਰਹਿਣ.
- ❖ ਸੁਰੱਖਿਆ ਚ ਵਾਧਾ
- ❖ ਨਿਵੇਸ਼ ਦੀ ਬਿਹਤਰ ਵਾਪਸੀ
- ❖ ਜ਼ਿੰਦਗੀ ਚ ਸੰਪਤੀ ਦਾ ਵਾਧਾ

ਹਿੱਸੇਦਾਰਾਂ ਨਾਲ ਵੱਖਰੇ ਤੌਰ ਤੇ ਅਤੇ ਪਿੰਡ ਪੱਧਰ ਤੇ ਵਿਚਾਰ ਵਟਾਂਦਰੇ ਦੌਰਾਨ ਮਹੱਤਵਪੂਰਨ ਮੁੱਦਿਆਂ ਤੇ ਵਿਚਾਰ ਵਟਾਂਦਰੇ ਕੀਤੇ ਗਏ। ਇਹ ਮੁੱਦੇ ਸਮਾਜਿਕ ਪ੍ਰਭਾਵਾਂ ਨਾਲ ਸਬੰਧਤ ਸਨ ਜਿਵੇਂ ਕਿ ਰੋਜ਼ੀ-ਰੋਟੀ ਦਾ ਨੁਕਸਾਨ, ਐਕੁਆਇਰ ਕੀਤੀ ਜ਼ਮੀਨ ਅਤੇ ਜਾਇਦਾਦਾਂ ਦਾ ਮੁਆਵਜ਼ਾ, ਹਿੱਸੇਦਾਰਾਂ ਨਾਲ ਵਿਚਾਰ ਵਟਾਂਦਰੇ, ਫੀਲਡ ਮੁਲਾਕਾਤਾਂ ਅਤੇ ਡੈਸਕ ਸਮੀਖਿਆ ਤੋਂ ਬਾਅਦ, ਵੱਖ-ਵੱਖ ਮਾਪਦੰਡਾਂ ਤੇ ਪ੍ਰਭਾਵਾਂ ਦੀ ਪ੍ਰਕਿਰਤੀ ਦੀ ਪਛਾਣ ਕੀਤੀ ਗਈ ਹੈ। (ਸਾਰਣੀ 4.6)

ਸਾਰਣੀ 4.6 ਵੱਖ-ਵੱਖ ਸੰਭਾਵਿਤ ਸਮਾਜਿਕ ਪ੍ਰਭਾਵਾਂ ਦਾ ਵਿਸ਼ਲੇਸ਼ਣ

ਸਕਾਰਾਤਮਕ	ਨਕਾਰਾਤਮਕ	ਟਿੱਪਣੀਆਂ
ਜ਼ਮੀਨ ਮੁੱਲ ਵਿੱਚ ਵਾਧਾ	ਹਰੀ ਥਾਂਵਾਂ ਦਾ ਨੁਕਸਾਨ	ਦੱਸੇ ਗਏ ਸਾਰੇ ਪ੍ਰਭਾਵਾਂ ਦਾ ਸਰਵੇਖਣ ਦੁਆਰਾ ਵੱਖ-ਵੱਖ ਹਿੱਸੇਦਾਰਾਂ ਦੁਆਰਾ ਸੁਝਾਅ ਦਿੱਤਾ ਗਿਆ ਹੈ, ਜੋ ਪ੍ਰੋਜੈਕਟ ਦੇ ਨਕਾਰਾਤਮਕ ਪ੍ਰਭਾਵਾਂ ਨੂੰ ਸਫਲਤਾਪੂਰਵਕ ਘਟਾਇਆ ਜਾ ਸਕਦਾ ਹੈ ਤਾਂ ਪ੍ਰਸਤਾਵਿਤ ਪ੍ਰੋਜੈਕਟ ਦਾ ਵੱਡੇ ਪੱਧਰ ਤੇ ਜਨਤਾ ਅਤੇ ਰਾਜ ਨੂੰ ਫਾਇਦਾ ਹੋਵੇਗਾ।
ਜੀਵਨ ਦੀ ਗੁਣਵੱਤਾ ਅਤੇ ਹੋਰ ਰੁਜ਼ਗਾਰ ਦੇ ਅਵਸਰਾਂ ਵਿੱਚ ਸੁਧਾਰ ਦੇ ਕਾਰਨ ਵੱਧ ਤੋਂ ਵੱਧ ਜੀਵਿਤਤਾ ਸੰਭਾਵਤ	ਖੇਤੀਯੋਗ ਜ਼ਮੀਨ ਦੀ ਪ੍ਰਾਪਤੀ ਕਾਰਨ ਖੁਰਾਕ ਸੁਰੱਖਿਆ 'ਤੇ ਬਹੁਤ ਘੱਟ ਪ੍ਰਭਾਵ	
ਕਨੈਕਟੀਵਿਟੀ ਵਧਾਉਣ	ਜਨਤਕ ਅਤੇ ਨਿਜੀ ਸੰਪਤੀਆਂ ਨੂੰ ਅਸਥਾਈ ਨੁਕਸਾਨ	
ਸਥਿਰ ਰਹਿਣ ਵਾਲਾ		
ਵਧਾਈ ਗਈ ਸੁਰੱਖਿਆ	ਰੁੱਖਾਂ ਦਾ ਨੁਕਸਾਨ (ਫਲ ਅਤੇ ਗੈਰ-ਫਲ)	
ਨਿਵੇਸ਼ ਦੀ ਬਿਹਤਰ ਵਾਪਸੀ		
ਯੋਜਨਾਬੱਧ ਵਿਕਾਸ		

ਸਰੋਤ: ਖੇਤਰ ਦੇ ਦੌਰਾ ਅਤੇ ਹਿੱਸੇਦਾਰਾਂ ਦੀ ਸਲਾਹ ਦੇ ਅਧਾਰ ਤੇ ਮੁਲਾਂਕਣ, ਜੂਨ 2021

ਇਹ ਗਣਨਾ ਸਰਵੇਖਣ ਪੜਾਅ ਦੌਰਾਨ ਉੱਤਰਦਾਤਾਵਾਂ ਦੁਆਰਾ ਦਿੱਤੀ ਗਈ ਬਹੁਗਿਣਤੀ ਪ੍ਰਤੀਕ੍ਰਿਆ ਦੀ ਗਣਨਾ ਕਰਕੇ ਕੱਢੀ ਜਾਂਦੀ ਹੈ। ਜਿਵੇਂ ਕਿ ਉਪਰੋਕਤ ਸਾਰਣੀ ਵਿੱਚ ਦੱਸਿਆ ਗਿਆ ਹੈ, ਬਹੁਤੇ ਜਵਾਬਦੇਹ ਮਹਿਸੂਸ ਕਰਦੇ ਹਨ ਕਿ ਉਨ੍ਹਾਂ ਦੀ ਆਮਦਨੀ ਅਤੇ ਜੀਵਨ ਦਾ ਪੱਧਰ ਤੇ ਸਕਾਰਾਤਮਕ ਪ੍ਰਭਾਵ ਪਾਏਗਾ ਅਤੇ ਪਿੰਡ ਦੀ ਡੈਮੋਗ੍ਰਾਫੀ ਅਤੇ ਉਜਾੜੇ ਦੇ ਦਬਾਅ ਦਾ ਭੂਮੀ ਪ੍ਰਾਪਤੀ ਹੋਣ ਤੋਂ ਬਾਅਦ ਨਕਾਰਾਤਮਕ ਪ੍ਰਭਾਵ ਪਏਗਾ।

ਜ਼ਮੀਨੀ ਪ੍ਰਾਪਤੀ ਤੋਂ ਬਾਅਦ ਸਥਾਨਕ ਆਰਥਿਕ ਗਤੀਵਿਧੀਆਂ, ਪਰਿਵਾਰ ਦੇ ਸਹਿਯੋਗ, ਗ਼ਰੀਬੀ, ਸਾਂਝੀ ਜਾਇਦਾਦ, ਸਿੱਖਿਆ, ਸਥਾਨਕ ਰਾਜਨੀਤਿਕ ਢਾਂਚਿਆਂ ਅਤੇ ਵਿਰੁੱਧ ਹਿੰਸਾ ਤੇ ਕੋਈ ਪ੍ਰਭਾਵ ਨਹੀਂ ਪਏਗਾ। ਇਹਨਾਂ ਸਮਾਜਿਕ ਪ੍ਰਭਾਵਾਂ ਦੇ ਅਧਾਰ ਤੇ, ਪ੍ਰਸਤਾਵਿਤ ਨਿਯੁਨਿਕਰਨ ਉਪਾਵਾਂ ਨੂੰ ਹੇਠਾਂ ਸਾਰਣੀ 4.7 ਵਿੱਚ ਦਰਸਾਇਆ ਗਿਆ ਹੈ।

ਸਾਰਣੀ 4.7 ਪ੍ਰਸਤਾਵਿਤ ਨਿਯੁਨਿਕਰਨ ਉਪਾਅ

ਕ੍ਰਮ	ਪ੍ਰਭਾਵ ਦੀ ਕਿਸਮ	ਸਥਿਤੀ	ਨਿਯੁਨਿਕਰਨ ਪ੍ਰਸਤਾਵਿਤ ਉਪਾਅ
1	ਜ਼ਮੀਨ ਦਾ ਨੁਕਸਾਨ	ਹਾਂ ਨਿਜੀ ਅਤੇ ਪੰਚਾਇਤ ਖਾਲੀ ਜ਼ਮੀਨ ਦਾ ਨੁਕਸਾਨ ਹੋਏਗਾ	'ਐਲ.ਏ.ਆਰ.ਆਰ. ਐਕਟ, 2013' ਦੇ ਅਨੁਸਾਰ ਮੁਆਵਜ਼ਾ
2	ਬਿਲਟ-ਅਪ ਸੰਪਤੀ ਦਾ ਨੁਕਸਾਨ	ਪਸ਼ੂ ਸ਼ੈਡ ਅਤੇ ਟਿਊਬਵੈੱਲ ਦੇ ਅਸਥਾਈ ਢਾਂਚੇ	
3	ਉਤਪਾਦਕ ਸੰਪਤੀਆਂ ਦਾ ਨੁਕਸਾਨ	ਹਾਂ (ਸੀਚਾਈ ਟਿਊਬਵੈੱਲ ਤੇ ਪਾਇਪਲਾਈਨ)	
4	ਰੁੱਖਾਂ ਦਾ ਨੁਕਸਾਨ	ਹਾਂ (105 ਰੁੱਖ)	ਸੜਕ ਦੇ ਆਲੇ ਦੁਆਲੇ ਪੁਨਰਨਿਰੋਧ
5	ਅਜੀਵੀਕਾ ਤੇ ਅਸਰ	ਨਹੀਂ	---
6	ਜਨਤਕ ਸਹੂਲਤਾਂ ਦੀਆਂ ਲਾਈਨਾਂ ਦਾ ਨੁਕਸਾਨ	ਹਾਂ (ਸੀਵਰ ਪਾਇਪਲਾਈਨ ਤੇ ਪੁਰਾਣਾ ਅਨਵਰਤੋਂ ਖੁ)	'ਐਲ.ਏ.ਆਰ.ਆਰ. ਐਕਟ, 2013' ਦੇ ਅਨੁਸਾਰ ਮੁਆਵਜ਼ਾ
7	ਸਾਂਝੇ ਜਾਇਦਾਦ ਦੇ ਸਰੋਤਾਂ ਦਾ ਨੁਕਸਾਨ	ਨਹੀਂ	---
8	ਨਾਗਰਿਕ ਸੇਵਾਵਾਂ ਅਤੇ ਆਮ ਜਾਇਦਾਦ ਦੇ ਸਰੋਤਾਂ ਤੱਕ ਪਹੁੰਚ ਦਾ ਨੁਕਸਾਨ	ਨਹੀਂ	---
9	ਸਭਿਆਚਾਰਕ ਵਿਸ਼ੇਸ਼ਤਾਵਾਂ ਦਾ ਨੁਕਸਾਨ	ਨਹੀਂ	---
10	ਕਮਜ਼ੋਰ ਸਮੂਹਾਂ ਦਾ ਉਜਾੜਾ	ਨਹੀਂ	---

ਸਰੋਤ: ਖੇਤਰ ਦੇ ਦੌਰਾ ਦੇ ਅਧਾਰ ਤੇ ਮੁਲਾਂਕਣ, ਜੂਨ 2021

4.4 ਵਿਚਾਰੇ ਗਏ ਵਿਕਲਪ

ਲੋੜੀਂਦੇ ਸਮੂਹ ਦੁਆਰਾ ਪ੍ਰਦਾਨ ਕੀਤੇ ਵੇਰਵਿਆਂ ਦੇ ਅਨੁਸਾਰ, ਵਿਕਾਸ ਦੀ ਨਿਰੰਤਰਤਾ ਵਿੱਚ, ਸਭ ਤੋਂ ਉਚਿਤ ਵਿਕਲਪ ਚੁਣਿਆ ਗਿਆ ਸੀ, ਚੋਣ ਕਰਨ ਲਈ ਦਿੱਤੇ ਗਏ ਇੰਪੁੱਟ ਲੋੜੀਂਦੇ ਬਾਡੀ ਦੁਆਰਾ ਪ੍ਰਦਾਨ ਕੀਤੇ ਗਏ ਹਨ ਅਤੇ ਐਸ.ਆਈ.ਏ. ਦੀ ਟੀਮ ਦੁਆਰਾ ਅਧਿਐਨ ਦੌਰਾਨ ਉਹਨਾਂ ਦੀ ਤਸਦੀਕ ਕੀਤੀ ਗਈ ਹੈ।

4.5 ਗ੍ਰਹਿਣ ਬਾਰੇ ਸਿਫਾਰਸ਼ਾਂ

ਮੁੱਖ ਤੌਰ ਤੇ, ਇਸ ਪ੍ਰੋਜੈਕਟ ਦਾ ਉਦੇਸ਼ ਯਾਤਰਾ ਦੀ ਲਾਗਤ ਅਤੇ ਸਮਾਂ ਨੂੰ ਅਤੇ ਸੜਕ ਹਾਦਸਿਆਂ ਨੂੰ ਬਹੁਤ ਹੱਦ ਤੱਕ ਘਟਾਉਣਾ ਹੈ। ਇਸ ਪ੍ਰਕਾਰ ਇਸ ਪ੍ਰੋਜੈਕਟ ਲਈ ਜ਼ਮੀਨ ਪ੍ਰਾਪਤ ਕਰਨਾ ਲਾਜ਼ਮੀ ਹੈ। ਇਸ ਦੇ ਨਤੀਜੇ ਵਜੋਂ ਖੇਤਰ ਦਾ ਅਟੁੱਟ ਵਿਕਾਸ ਹੋ ਸਕਦਾ ਹੈ। ਜਿਵੇਂ ਕਿ ਉੱਪਰ ਦੱਸਿਆ ਗਿਆ ਹੈ, ਪ੍ਰਸਤਾਵਿਤ ਭੂਮੀ ਗ੍ਰਹਿਣ ਦੇ ਕਾਰਨ ਇਸ ਪ੍ਰੋਜੈਕਟ ਦੇ ਕੁਝ ਨਕਾਰਾਤਮਕ ਸਮਾਜਕ ਪ੍ਰਭਾਵ ਹਨ, ਜ਼ਮੀਨ ਐਕੁਆਇਰ ਕਰਨ ਨਾਲ ਕੁਝ ਲੋਕ ਆਪਣੀਆਂ ਜ਼ਮੀਨਾਂ, ਖੇਤਾਂ, ਖੜੀਆਂ ਫਸਲਾਂ ਅਤੇ ਦਰੱਖਤਾਂ, ਅਸਥਾਈ ਸ਼ੈੱਡ ਅਤੇ ਟਿਊਬਵੈੱਲ ਸਮੇਤ ਸਬਮਰਸੀਬਲ ਮੋਟਰ ਨੂੰ ਗੁਆ ਸਕਦੇ ਹਨ। ਪਰ ਪ੍ਰਸਤਾਵਿਤ ਪ੍ਰੋਜੈਕਟ ਦੇ ਨਕਾਰਾਤਮਕ ਪ੍ਰਭਾਵਾਂ ਨਾਲੋਂ ਸਕਾਰਾਤਮਕ ਪ੍ਰਭਾਵ ਵਧੇਰੇ ਹੋਣਗੇ। ਜ਼ਮੀਨੀ ਪ੍ਰਾਪਤੀ ਕਾਰਨ ਬਹੁਤ ਸਾਰੇ ਲੋਕ ਆਪਣੀਆਂ ਜ਼ਮੀਨਾਂ, ਖੇਤਾਂ, ਮਕਾਨਾਂ, ਸਹੂਲਤਾਂ ਅਤੇ ਹੋਰ ਸਹੂਲਤਾਂ ਗਵਾਂ ਸਕਦੇ ਹਨ, ਪਰ ਦੂਜੇ ਪਾਸੇ ਇੱਕ ਵੱਡੀ ਆਵਾਜਾਈ ਦੀ ਸਹੂਲਤ ਲਿਆਂਦੀ ਗਈ ਹੈ ਅਤੇ ਇਹ ਇੱਕ ਜਰੂਰੀ ਕੰਮ ਲਈ ਹੈ।

ਐਸ.ਆਈ.ਏ. ਅਧਿਐਨ, ਨਿਰਪੱਖ ਮੁਆਵਜ਼ਾ, ਪਾਰਦਰਸ਼ਤਾ, ਮੁੜ ਵਸੋਬੇ ਅਤੇ ਮੁੜ ਸਥਾਪਨਾ ਲਈ ਵਿਅਕਤੀ ਦੇ ਅਧਿਕਾਰਾਂ ਦੀ ਪੂਰਤੀ ਕਰਕੇ ਪ੍ਰੋਜੈਕਟ ਅਤੇ ਉਪਕਰਣ ਨੂੰ ਨਿਯੁਨੀਕਰਨ ਦੀਆਂ ਯੋਜਨਾਵਾਂ ਲਈ ਪ੍ਰਾਪਤ ਭੋਂ ਦੁਆਰਾ ਹੋਣ ਵਾਲੇ ਪ੍ਰਭਾਵ ਦੀ ਡੂੰਘਾਈ ਅਤੇ ਵੇਰਵੇ ਨੂੰ ਸਮਝਣ ਲਈ ਕੀਤਾ ਗਿਆ ਹੈ। ਇਹ ਨਿਸ਼ਚਤ ਤੌਰ ਤੇ ਪ੍ਰਭਾਵਿਤ ਧਿਰਾਂ ਨੂੰ ਗ੍ਰਹਿਣ ਕਰਨ ਨਾਲ ਹੋਣ ਵਾਲੇ ਪ੍ਰਭਾਵ ਨੂੰ ਘਟਾਉਣ ਅਤੇ ਭੋਂ ਪ੍ਰਾਪਤ ਕਰਨ ਦੇ ਨਾਲ ਅੱਗੇ ਵਧਣ ਲਈ ਸਭ ਤੋਂ ਵਧੀਆ ਰਿਵਾਜ ਨਿਰਧਾਰਤ ਕਰਨ ਦੀ ਸਲਾਹ ਦਿੱਤੀ ਜਾਂਦੀ ਹੈ।

5. ਸਮਾਜਿਕ ਪ੍ਰਭਾਵ ਪ੍ਰਬੰਧਨ ਯੋਜਨਾ

5.1 ਜਾਣ-ਪਛਾਣ

ਸਮਾਜਿਕ ਪ੍ਰਭਾਵ ਪ੍ਰਬੰਧਨ ਯੋਜਨਾ (ਐਸ.ਆਈ.ਐਮ.ਪੀ.) ਭੂਮੀ ਗ੍ਰਹਿਣ ਦੇ ਮਾੜੇ ਪ੍ਰਭਾਵਾਂ ਨੂੰ ਹੱਲ ਕਰਨ ਲਈ ਜ਼ਰੂਰੀ ਹੈ। ਸਮਾਜਿਕ ਪ੍ਰਭਾਵ ਪ੍ਰਬੰਧਨ ਯੋਜਨਾ (ਐਸ.ਆਈ.ਐਮ.ਪੀ.) ਵਿੱਚ ਪ੍ਰੋਜੈਕਟ ਦੇ ਡਿਜ਼ਾਈਨ, ਨਿਰਮਾਣ ਅਤੇ ਕਾਰਜਸ਼ੀਲ ਪੜਾਅ ਦੌਰਾਨ ਕੀਤੇ ਜਾ ਰਹੇ ਸੰਸਥਾਗਤ ਉਪਾਵਾਂ ਦਾ ਇੱਕ ਸਮੂਹ ਹੁੰਦਾ ਹੈ, ਜਿਸ ਨਾਲ ਮਾੜੇ ਸਮਾਜਿਕ ਪ੍ਰਭਾਵਾਂ ਨੂੰ ਖਤਮ ਕੀਤਾ ਜਾ ਸਕਦਾ ਹੈ। ਉਹਨਾਂ ਨੂੰ ਪੂਰਾ ਕੀਤਾ ਜਾ ਸਕਦਾ ਹੈ, ਸਵੀਕਾਰਯੋਗ ਪੱਧਰਾਂ ਤੱਕ ਐਸ.ਆਈ.ਐਮ.ਪੀ ਦਾ ਮੁੱਖ ਉਦੇਸ਼ ਇਹ ਸੁਨਿਸ਼ਚਿਤ ਕਰਨਾ ਹੈ ਕਿ ਵਿਭਿੰਨ ਮਾੜੇ ਪ੍ਰਭਾਵਾਂ ਨੂੰ ਘਟਾਇਆ ਜਾਵੇ ਅਤੇ ਸਕਾਰਾਤਮਕ ਪ੍ਰਭਾਵਾਂ ਨੂੰ ਵਧਾਇਆ ਜਾਵੇ।

5.2 ਨਯੁਨੀਕਰਨ ਲਈ ਪਹੁੰਚ

ਇਹ ਸਮਾਜਿਕ ਪ੍ਰਭਾਵ ਪ੍ਰਬੰਧਨ ਯੋਜਨਾ (ਐਸ.ਆਈ.ਐਮ.ਪੀ.) 'ਐਲ.ਏ.ਆਰ.ਆਰ. ਐਕਟ (L.A.R.R. Act), 2013' ਦੇ ਅਨੁਸਾਰ ਐਸ.ਏ.ਐਸ. ਨਗਰ ਦੇ ਮਨਜ਼ੂਰਸ਼ੁਦਾ ਮਾਸਟਰ ਪਲਾਨ ਦੇ ਅਨੁਸਾਰ ਤਿੰਨੋਂ ਪਿੰਡਾਂ ਨੂੰ ਏਯਰਪੋਰਟ ਰੋਡ ਨੂੰ ਵੰਡਦੇ ਹੋਏ ਗੋਟਵੇ ਸਿਟੀ ਦੀ 164 ਫੁੱਟ ਚੌੜੀ ਸੜਕ ਦੇ ਵਿਕਾਸ ਲਈ ਭੂਮੀ ਗ੍ਰਹਿਣ ਦੇ ਨਕਾਰਾਤਮਕ ਸਮਾਜਿਕ ਪ੍ਰਭਾਵਾਂ ਨੂੰ ਘਟਾਉਣ ਲਈ ਤਿਆਰ ਕੀਤੀ ਗਈ ਹੈ। ਸਮਾਜਿਕ ਪ੍ਰਭਾਵ ਪ੍ਰਬੰਧਨ ਯੋਜਨਾ (ਐਸ.ਆਈ.ਐਮ.ਪੀ.) ਵਿੱਚ ਪ੍ਰੋਜੈਕਟ ਦੇ ਡਿਜ਼ਾਈਨ, ਨਿਰਮਾਣ ਅਤੇ ਕਾਰਜਸ਼ੀਲ ਪੜਾਵਾਂ ਦੇ ਦੌਰਾਨ ਨਯੁਨੀਕਰਨ ਕਿਤੇ ਜਾ ਰਹੇ ਨਿਗਰਾਨੀ ਅਤੇ ਸੰਸਥਾਗਤ ਉਪਾਵਾਂ ਦਾ ਇੱਕ ਸਮੂਹ ਸ਼ਾਮਿਲ ਹੈ, ਜੋ ਸਮਾਜਿਕ ਪ੍ਰਭਾਵਾਂ ਨੂੰ ਖਤਮ ਕਰਨ ਜਾਂ ਉਨ੍ਹਾਂ ਨੂੰ ਸਵੀਕਾਰਣ ਦੇ ਪੱਧਰ ਤੱਕ ਘਟਾਉਣ ਲਈ ਹੈ। ਐਸ.ਆਈ.ਐਮ.ਪੀ ਦਾ ਮੁੱਖ ਉਦੇਸ਼ ਇਹ ਸੁਨਿਸ਼ਚਿਤ ਕਰਨਾ ਹੈ ਕਿ ਵਿਭਿੰਨ ਮਾੜੇ ਪ੍ਰਭਾਵਾਂ ਨੂੰ ਘਟਾਇਆ ਜਾਵੇ ਅਤੇ ਸਕਾਰਾਤਮਕ ਪ੍ਰਭਾਵਾਂ ਨੂੰ ਵਧਾਇਆ ਜਾਵੇ। ਐਸ.ਆਈ.ਐਮ.ਪੀ ਪ੍ਰੋਜੈਕਟ ਦੇ ਵੱਖ ਵੱਖ ਪੜਾਵਾਂ ਦੌਰਾਨ ਲਾਗੂ ਕੀਤਾ ਜਾਵੇਗਾ ਜੋ ਕਿ, ਪੂਰਵ-ਨਿਰਮਾਣ ਪੜਾਅ, ਨਿਰਮਾਣ ਪੜਾਅ ਅਤੇ ਕਾਰਜਸ਼ੀਲ (ਪੋਸਟ ਨਿਰਮਾਣ) ਪੜਾਅ। ਪ੍ਰੋਜੈਕਟ ਦੇ ਵੱਖ ਵੱਖ ਪੜਾਵਾਂ ਦੌਰਾਨ ਸੁਝਾਏ ਗਏ ਵੱਖ-ਵੱਖ ਪ੍ਰਬੰਧਨ ਉਪਾਵਾਂ ਦਾ ਵੇਰਵਾ ਹੇਠ ਦਿੱਤੇ ਭਾਗ ਵਿੱਚ ਦਿੱਤਾ ਗਿਆ ਹੈ।

5.3 ਨਯੁਨੀਕਰਨ, ਮੁਆਵਜ਼ਾ ਅਤੇ ਪ੍ਰਭਾਵ ਤੋਂ ਬਚਣ ਦੇ ਉਪਾਅ

- ✓ ਜੇ ਹਿੱਸੇਦਾਰਾਂ ਵਿਚਕਾਰ ਕੋਈ ਵਿਵਾਦ ਹੈ, ਤਾਂ ਇਸ ਵਿਵਾਦ ਨੂੰ ਪਹਿਲਾਂ ਹੱਲ ਕੀਤਾ ਜਾਣਾ ਚਾਹੀਦਾ ਹੈ ਅਤੇ ਇਹ ਸੁਨਿਸ਼ਚਿਤ ਕਰਨਾ ਚਾਹੀਦਾ ਹੈ ਕਿ ਮੁਆਵਜ਼ਾ ਕਾਨੂੰਨੀ ਮਾਲਕਾਂ ਨੂੰ ਹੀ ਦਿੱਤਾ ਗਿਆ ਹੈ।
- ✓ ਪ੍ਰੋਜੈਕਟ ਦੇ ਨਿਰਮਾਣ ਪੜਾਅ ਦੌਰਾਨ ਪ੍ਰਦੂਸ਼ਣ ਦੇ ਪੱਧਰ ਨੂੰ ਘੱਟ ਤੋਂ ਘੱਟ ਕਰਨ ਲਈ ਧਿਆਨ ਰੱਖਣਾ।
- ✓ ਖੇਤੀਬਾੜੀ ਜ਼ਮੀਨ ਦੀ ਪ੍ਰਾਪਤੀ ਦੇ ਦੌਰਾਨ, (L.A.R.R. Act), 2013 ਦੇ ਢੁਕਵੇਂ ਪ੍ਰਬੰਧਾਂ ਦੇ ਅਧੀਨ ਪ੍ਰਭਾਵਿਤ ਪਰਿਵਾਰ ਨੂੰ ਖੜ੍ਹੀਆਂ ਫਸਲਾਂ ਦਾ ਢੁਕਵਾਂ ਮੁਆਵਜ਼ਾ ਦਿੱਤਾ ਜਾਣਾ ਚਾਹੀਦਾ ਹੈ।
- ✓ ਪ੍ਰੋਜੈਕਟ ਕਿਸੇ ਸਥਾਈ ਰਿਹਾਇਸ਼ੀ ਢਾਂਚੇ ਨੂੰ ਵਿਸਥਾਰ ਨਹੀਂ ਕਰੇਗਾ।
- ✓ **ਮੁੜ ਵਸੋਬੇ ਅਤੇ ਮੁੜ ਸਥਾਪਨਾ ਦੇ ਨਯੁਨੀਕਰਨ ਦੇ ਉਪਾਅ:** ਕਿਉਂਕਿ, ਤਿੰਨੋਂ ਪਿੰਡਾਂ ਵਿਚ ਪਛਾਣੇ ਗਏ ਖਸਰਾ ਤੇ ਕੋਈ ਨਹੀਂ ਰਹਿ ਰਿਹਾ ਹੈ, ਅਤੇ ਨਾ ਹੀ ਕਿਸੇ ਨੂੰ ਉਪਰੋਕਤ ਜਾਇਦਾਦ ਤੋਂ ਸਿੱਧੇ ਜਾਂ ਅਸਿੱਧੇ ਤੌਰ ਤੇ ਨਿਰਭਰਤਾ ਕਰਨ ਦਾ ਪਤਾ ਲੱਗਿਆ ਹੈ, ਇਸ ਲਈ ਮੁੜ ਵਸੋਬੇ ਅਤੇ ਮੁੜ ਸਥਾਪਨਾ (R&R) ਦੇ ਉਪਾਅ ਕਰਨ ਦੀ ਜ਼ਰੂਰਤ ਨਹੀਂ ਹੈ।

- ✓ **ਵਾਤਾਵਰਨ ਅਤੇ ਸਭਿਆਚਾਰਕ ਉਪਾਅ:** ਪ੍ਰਾਪਤ ਕਰਨ ਦੀ ਤਜਵੀਜ਼ ਕੀਤੀ ਗਈ ਭੋਂ ਵਿਚ 105 ਯੂਨਿਟ (ਫਲਦਾਰ ਤੇ ਗੈਰ-ਫਲਦਾਰ ਰੁੱਖ) ਟਿਊਬਵੈੱਲ, ਖੇਤੀਬਾੜੀ ਤੇ ਰਾਹ ਦੇ ਦੁਆਲੇ ਰੁੱਖ ਹਨ। ਜਿਵੇਂ ਕਿ ਇਹਨਾਂ ਵਿੱਚੋਂ ਕੁਝ ਰੁੱਖ ਫਲ ਦੇ ਰੂਪ ਚ ਚੰਗੀ ਤਰ੍ਹਾਂ ਵਿਕਸਤ ਹੋਏ ਹਨ। ਇਸ ਤਰ੍ਹਾਂ ਇਹ ਦਰਸਾਇਆ ਗਿਆ ਹੈ, ਕਿ ਇਹਨਾਂ ਰੁੱਖਾਂ ਨੂੰ ਸੈਕਟਰ ਦੀਆਂ ਸੜਕਾਂ ਦੇ ਦੁਆਲੇ ਜਾਂ ਪਰਿਭਾਸ਼ਿਤ ਲੈਂਡਸਕੇਪ ਖੇਤਰਾਂ ਵਿੱਚ ਦੁਬਾਰਾ ਲਗਾਇਆ ਜਾਣਾ ਚਾਹੀਦਾ ਹੈ। ਹਾਲਾਂਕਿ, ਇਹ ਸੁਝਾਅ ਦਿੱਤਾ ਗਿਆ ਹੈ ਕਿ, ਪ੍ਰਸਤਾਵਿਤ ਸੜਕ ਦੇ ਹਰੇ ਖੇਤਰਾਂ ਵਿੱਚ ਅਤੇ ਮੋਹਾਲੀ ਦੇ ਹਰੇ ਵਾਤਾਵਰਣ ਦੇ ਨਾਲ ਨਾਲ ਚੰਡੀਗੜ੍ਹ ਦੇ ਅਨੁਕੂਲ ਹੋਣਾ ਚਾਹੀਦਾ ਹੈ।

ਪ੍ਰਭਾਵਾਂ ਤੋਂ ਬਚਣ, ਨਿਯੰਤਰਨ ਅਤੇ ਮੁਆਵਜ਼ਾ ਦੇਣ ਦੇ ਵੱਖ-ਵੱਖ ਉਪਾਵਾਂ ਬਾਰੇ ਅਗਲੇ ਪੇਜ ਤੇ ਵਿਚਾਰ-ਵਟਾਂਦਰਾ ਕੀਤਾ ਗਿਆ ਹੈ।

5.3.1 ਸਮਾਜਿਕ ਹੱਲ

- ਜੇ ਹਿੱਸੇਦਾਰਾਂ ਵਿਚਕਾਰ ਕੋਈ ਵਿਵਾਦ ਹੈ, ਤਾਂ ਇਸ ਵਿਵਾਦ ਨੂੰ ਪਹਿਲਾਂ ਹੱਲ ਕੀਤਾ ਜਾਣਾ ਚਾਹੀਦਾ ਹੈ ਅਤੇ ਇਹ ਸੁਨਿਸ਼ਚਿਤ ਕਰਨਾ ਚਾਹੀਦਾ ਹੈ ਕਿ ਮੁਆਵਜ਼ਾ ਕਾਨੂੰਨੀ ਅਤੇ ਸਹੀ ਮਾਲਕ ਨੂੰ ਦਿੱਤਾ ਜਾਵੇ।
- ਇਸ ਪ੍ਰੋਜੈਕਟ ਦੇ ਕਾਰਜਸ਼ੀਲ ਅਤੇ ਹੋਰ ਪੜਾਵਾਂ ਦੌਰਾਨ ਪਿੰਡ ਦੀ ਸਥਾਨਕ ਲੇਬਰ ਨੂੰ ਤਰਜੀਹ ਦਿੱਤੀ ਜਾਣੀ ਚਾਹੀਦੀ ਹੈ।
- ਗ੍ਰਾਮ ਪੰਚਾਇਤਾਂ ਨੂੰ ਪਿੰਡ ਵਿੱਚ ਬਜ਼ੁਰਗਾਂ ਦੀ ਸਾਰਥਕ ਅਤੇ ਲਾਭਕਾਰੀ ਭਾਗੀਦਾਰੀ ਲਈ ਪ੍ਰੋਗਰਾਮ ਬਣਾਉਣ ਵਿੱਚ ਸਹਾਇਤਾ ਕੀਤੀ ਜਾਣੀ ਚਾਹੀਦੀ ਹੈ, ਤਾਂ ਜੋ ਉਹ ਸਾਰੀ ਪ੍ਰਕਿਰਿਆ ਦੌਰਾਨ ਆਪਣੇ ਆਪ ਨੂੰ ਗੁੰਜਾਯਮ ਅਤੇ ਬੁਰਾ ਮਹਿਸੂਸ ਨਾ ਕਰਣ।
- ਪਿੰਡ ਦੇ ਨੌਜਵਾਨਾਂ ਨੂੰ ਉਨ੍ਹਾਂ ਦੀ ਰੋਜਗਾਰ ਅਤੇ ਯੋਗਤਾ ਵਧਾਉਣ ਲਈ ਤਕਨੀਕੀ ਸਿੱਖਿਆ ਅਤੇ ਲੋੜੀਂਦੀ ਸਿਖਲਾਈ ਦਿੱਤੀ ਜਾਣੀ ਚਾਹੀਦੀ ਹੈ।
- ਰਵਾਇਤ ਅਤੇ ਹਾਸ਼ੀਏ ਵਰਗਾਂ ਦੇ ਉੱਨਤੀ ਲਈ ਯਤਨ ਕੀਤੇ ਜਾਣੇ ਚਾਹੀਦੇ ਹਨ, ਤਾਂ ਜੋ ਫ਼ੈਸਲੇ ਲੈਣ ਅਤੇ ਉਨ੍ਹਾਂ ਦੇ ਰਵਾਇਤੀ ਹੁਨਰਾਂ ਨੂੰ ਵਧਾਉਣ ਅਤੇ ਉਨ੍ਹਾਂ ਦੇ ਨਵੇਂ ਹੁਨਰਾਂ ਦਾ ਵਿਕਾਸ ਕਰਕੇ ਉਨ੍ਹਾਂ ਦੀ ਭਾਗੀਦਾਰੀ ਨੂੰ ਯਕੀਨੀ ਬਣਾਇਆ ਜਾ ਸਕੇ।

5.3.2 ਆਰਥਿਕ ਹੱਲ

- ਪ੍ਰੋਜੈਕਟ ਤੋਂ ਪ੍ਰਭਾਵਿਤ ਲੋਕਾਂ ਨੂੰ ਮੁਆਵਜ਼ਾ ਨਿਰਧਾਰਤ ਸਮੇਂ ਸੀਮਾ ਵਿੱਚ ਦਿੱਤਾ ਜਾਣਾ ਚਾਹੀਦਾ ਹੈ।
- ਪ੍ਰੋਜੈਕਟ ਪ੍ਰਭਾਵਿਤ ਲੋਕਾਂ ਨੂੰ ਲਾਭਕਾਰੀ ਵਰਤੋਂ ਅਤੇ ਮੁਆਵਜ਼ੇ ਦੇ ਪੈਸੇ ਦੇ ਸੁਰੱਖਿਅਤ ਨਿਵੇਸ਼ ਲਈ ਤਕਨੀਕੀ ਅਤੇ ਵਿੱਤੀ ਸਲਾਹ ਦਿੱਤੀ ਜਾਣੀ ਚਾਹੀਦੀ ਹੈ।
- ਪ੍ਰੋਜੈਕਟ ਦੌਰਾਨ ਫ਼ਸਲਾਂ ਦੇ ਹੋਏ ਨੁਕਸਾਨ ਦਾ ਮੁਆਵਜ਼ਾ ਸਹੀ ਢੰਗ ਨਾਲ ਅਦਾ ਕਰਨਾ ਚਾਹੀਦਾ ਹੈ। (ਜੇ ਲਾਗੂ ਹੋਵੇ)
- ਭੋਂ ਪ੍ਰਾਪਤ ਕਰਨ ਵਾਲੀ ਸੰਸਥਾ ਨੂੰ ਕੱਚੇ ਮਾਲ ਜੋ ਉਸਾਰੀ ਦੇ ਪੜਾਅ ਦੌਰਾਨ ਆਲੇ ਦੁਆਲੇ ਦੇ ਖੇਤਾਂ ਵਿੱਚ ਵਹਿ ਜਾਣਗੇ, ਕੱਢਣ ਦੇ ਪ੍ਰਬੰਧ ਕਰਨੇ ਚਾਹੀਦੇ ਹਨ।

5.3.3 ਵਾਤਾਵਰਣਕ ਉਪਾਅ

- ਰੁੱਖਾਂ ਦੇ ਮੁਆਵਜ਼ੇ ਨਾਲ ਜੁੜੀ ਨੀਤੀ ਨੂੰ ਸਪੱਸ਼ਟ ਰੂਪ ਵਿੱਚ ਸਮਝਾਇਆ ਜਾਣਾ ਚਾਹੀਦਾ ਹੈ ਅਤੇ ਵੱਧ ਤੋਂ ਵੱਧ ਮੁਆਵਜ਼ਾ ਦਿੱਤਾ ਜਾਣਾ ਚਾਹੀਦਾ ਹੈ।
- ਟ੍ਰੈਫਿਕ ਕਾਰਨ ਹੋਣ ਵਾਲੇ ਪ੍ਰਦੂਸ਼ਣ ਨੂੰ ਘੱਟ ਕਰਨ ਲਈ ਵੱਧ ਤੋਂ ਵੱਧ ਰੁੱਖ ਲਗਾਏ ਜਾਣੇ ਚਾਹੀਦੇ ਹਨ।

- ਪਰਦੇਸੀ ਸਜਾਵਟੀ ਰੁੱਖਾਂ ਦੀ ਬਜਾਏ ਪੌਦੇ ਲਗਾਉਣ ਲਈ ਸਥਾਨਕ ਰੁੱਖਾਂ ਨੂੰ ਤਰਜੀਹ ਦਿੱਤੀ ਜਾਵੇ।
- ਪ੍ਰਭਾਵਿਤ ਰੁੱਖਾਂ ਦੀ ਪੁਨਰ-ਉਤਾਰਨ ਪਿੰਡ ਦੇ ਆਲੇ ਦੁਆਲੇ ਹਰੇ-ਭਰੇ ਖੇਤਰ ਵਿਚ ਕੀਤੀ ਜਾਣੀ ਚਾਹੀਦੀ ਹੈ।

5.4 ਸੰਸਥਾਗਤ ਢਾਂਚੇ ਅਤੇ ਮੁੱਖ ਵਿਅਕਤੀ

ਕਿਉਂਕਿ ਗ੍ਰਹਿਣ ਕਰਨ ਦੇ ਵੱਡੇ ਉਪਾਵਾਂ ਨੂੰ 'ਐਲ.ਏ.ਆਰ.ਆਰ. ਐਕਟ (L.A.R.R. Act), 2013' ਅਧੀਨ ਢੁਕਵੇਂ ਮੁਆਵਜ਼ੇ ਦੇ ਕੇ ਸੰਭਾਲਿਆ ਜਾ ਸਕਦਾ ਹੈ, ਇਸ ਲਈ ਮੁਆਵਜ਼ਾ ਦੇਣ ਲਈ ਜ਼ਿੰਮੇਵਾਰ ਮੁੱਖ ਵਿਅਕਤੀ ਕੁਲੈਕਟਰ ਹੋਵੇਗਾ। ਐਕਟ ਵਿੱਚ ਕੁਲੈਕਟਰ ਨੂੰ ਇੱਕ ਮਾਲੀਆ ਜ਼ਿਲ੍ਹੇ ਦੇ ਕੁਲੈਕਟਰ ਵਜੋਂ ਪਰਿਭਾਸ਼ਤ ਕੀਤਾ ਜਾਂਦਾ ਹੈ, ਅਤੇ ਇਸ ਵਿੱਚ ਇੱਕ ਡਿਪਟੀ ਕਮਿਸ਼ਨਰ ਅਤੇ ਕੋਈ ਹੋਰ ਅਧਿਕਾਰੀ ਸ਼ਾਮਲ ਹੁੰਦਾ ਹੈ, ਜੋ ਖਾਸ ਤੌਰ ਤੇ ਉਚਿਤ ਸਰਕਾਰ ਦੁਆਰਾ ਇੱਕ ਕੁਲੈਕਟਰ ਦੇ ਕੰਮ ਕਰਨ ਲਈ ਨਿਯੁਕਤ ਕੀਤਾ ਜਾਂਦਾ ਹੈ।

ਮਾਲ ਅਤੇ ਭੂਮੀ ਰਿਕਾਰਡ ਵਿਭਾਗ ਵੀ ਇੱਕ ਮਹੱਤਵਪੂਰਨ ਭੂਮਿਕਾ ਨਿਭਾਏਗਾ, ਅਤੇ ਜ਼ਮੀਨੀ ਮਾਲਕੀ ਨਿਰਧਾਰਤ ਕਰਨ, ਜ਼ਮੀਨੀ ਮਾਪਾਂ ਨੂੰ ਨਿਰਧਾਰਤ ਕਰਨ ਅਤੇ ਮਾਰਕੀਟ ਦੀਆਂ ਦਰਾਂ ਨਿਰਧਾਰਤ ਕਰਨ ਵਿਚ ਕੁਲੈਕਟਰ ਦੀ ਸਹਾਇਤਾ ਕਰਨ ਆਦਿ ਲਈ ਸਭ ਤੋਂ ਕਾਬਲ ਹੋਵੇਗਾ।

ਕਿਉਂਕਿ ਇੱਥੇ ਕੋਈ ਸ਼ਾਮਲ ਨਹੀਂ ਹੈ, ਇਸ ਲਈ ਅਜਿਹੇ ਕਿਸੇ ਅਥੋਰਿਟੀ ਦੀ ਜ਼ਰੂਰਤ ਨਹੀਂ ਹੋਵੇਗੀ। ਇਹ ਸਮਾਜਿਕ ਪ੍ਰਭਾਵ ਪ੍ਰਬੰਧਨ ਯੋਜਨਾ (ਐਸ.ਆਈ.ਐਮ.ਪੀ.), ਪ੍ਰਭਾਵਿਤ ਪਿੰਡ ਦੀ 17.7126 ਏਕੜ ਜ਼ਮੀਨ ਦੇ ਗ੍ਰਹਿਣ ਦੇ ਨਕਾਰਾਤਮਕ ਸਮਾਜਿਕ ਪ੍ਰਭਾਵਾਂ ਨੂੰ ਘਟਾਉਣ ਲਈ ਤਿਆਰ ਕੀਤੀ ਗਈ ਹੈ। ਐਸ.ਆਈ.ਐਮ.ਪੀ. ਨੇ ਜ਼ਮੀਨ ਪ੍ਰਾਪਤੀ, 'ਐਲ.ਏ.ਆਰ.ਆਰ. ਐਕਟ (L.A.R.R. Act), 2013' ਦੇ ਸਹੀ ਅਧਿਕਾਰਾਂ ਲਈ ਮੁਆਵਜ਼ਾ ਅਤੇ ਪਾਰਦਰਸ਼ਤਾ ਦਾ ਪਾਲਣ ਕੀਤਾ ਹੈ। ਇਹ ਐਕਟ ਦੇ ਵਿਸ਼ਲੇਸ਼ਣ ਅਤੇ ਸੰਖੇਪ ਝਾਤ ਤੋਂ ਪ੍ਰਗਟ ਹੁੰਦਾ ਹੈ, ਕਿ 'ਐਲ.ਏ.ਆਰ.ਆਰ. ਐਕਟ (L.A.R.R. Act), 2013' ਅਧੀਨ ਭੂਮੀ ਗ੍ਰਹਿਣ ਲਈ ਮੁਆਵਜ਼ੇ ਦੇ ਪ੍ਰਬੰਧ ਸਮਾਜਿਕ ਅਤੇ ਆਰਥਿਕ ਮੁੱਦਿਆਂ ਦੇ ਪ੍ਰਬੰਧਨ ਲਈ ਕਾਫ਼ੀ ਹੋਣਗੇ, ਇਸ ਤੋਂ ਇਲਾਵਾ, ਐਕਟ ਦੀਆਂ ਧਾਰਾਵਾਂ ਵਿਚ ਸਪੱਸ਼ਟਤਾ ਪ੍ਰਦਾਨ ਕਰਨ ਲਈ ਪ੍ਰੋਜੈਕਟ ਦੇ ਹੇਠ ਦਿੱਤੇ ਵਿਆਪਕ ਸਿਧਾਂਤ ਅਪਣਾਏ ਜਾਣਗੇ:

- ✓ ਪੁੱਛਾ ਅਤੇ ਗਮਾਡਾ ਦੇ ਨੁਮਾਇੰਦਿਆਂ ਨਾਲ ਨਿਰੰਤਰ ਵਿਚਾਰ-ਵਟਾਂਦਰੇ ਪ੍ਰੋਜੈਕਟ ਨੂੰ ਲਾਗੂ ਕਰਨ ਦੀ ਮੁੱਖ ਵਿਸ਼ੇਸ਼ਤਾ ਹੋਣਗੇ।
- ✓ ਮੁੜ ਵਸੋਬਾ ਅਤੇ ਮੁੜ ਸਥਾਪਨਾ ਲਈ ਪ੍ਰਸ਼ਾਸਕ ਅਤੇ ਕਮਿਸ਼ਨਰ ਨੂੰ ਸਰਕਾਰ ਦੁਆਰਾ 'ਐਲ.ਏ.ਆਰ.ਆਰ. ਐਕਟ (L.A.R.R. Act), 2013' ਦੇ ਪ੍ਰਬੰਧਾਂ ਅਨੁਸਾਰ ਨਿਯੁਕਤ ਕੀਤਾ ਜਾਵੇਗਾ।
- ✓ ਪ੍ਰੋਜੈਕਟ ਦਾ ਪ੍ਰਬੰਧਕ, R&R ਯੋਜਨਾ ਦੀ ਤਿਆਰੀ ਅਤੇ ਐਲਏਆਰਆਰ, 2013 ਦੇ ਪ੍ਰਬੰਧ ਅਨੁਸਾਰ ਖੁਲਾਸੇ ਨੂੰ ਯਕੀਨੀ ਬਣਾਏਗਾ।
- ✓ ਐਸ.ਆਈ.ਏ. ਦੀ ਰਿਪੋਰਟ 'ਐਲ.ਏ.ਆਰ.ਆਰ. ਐਕਟ (L.A.R.R. Act), 2013' ਦੀ ਧਾਰਾ 7 (5) ਦੇ ਅਨੁਸਾਰ ਪ੍ਰਗਟ ਕੀਤੀ ਜਾਏਗੀ।
- ✓ (R&R) ਦੇ ਲਾਭ ਐਲ.ਏ.ਆਰ.ਆਰ, 2013 ਦੇ ਦੂਜੇ ਸੈਡਯੂਲ ਦੇ ਪ੍ਰਵਾਨਾਂ ਦੇ ਅਨੁਸਾਰ ਹੋਣਗੇ।

ਰਵਾਲਾ

- Right to Fair Compensation and Transparency in Land Acquisition, Rehabilitation & Resettlement Act, 2013.
- Master Plan of S.A.S. Nagar LPA, 2031.
- Office of Land Acquisition Collector, Greater Mohali Area Development Authority (GMADA).
- Ravi Inder Singh, and Karamjit Singh Chahal. 2018. "S.A.S. Nagar Master Plan : A Critical Analysis." 3(8):3–8.
- <https://content.iospress.com/articles/journal-of-resources-energy-and-development/red151206>
- District Census Handbook, Census of India, 2011.
- Primary Census Abstract, Census of India, 2011.
- Satellite Image from Google Earth
- Census of India, 2011.

ਅਨੁਸਾਰੀ-1: ਹਿੱਸੇਦਾਰਾਂ ਦੀ ਸਲਾਹ ਲਈ ਕਾਰਗਜ਼ਾਰੀ

ਨਾਮ:..... ਪਿੰਡ:..... ਫੋਨ ਨੰ:.....

ਸਮਾਜਿਕ ਪ੍ਰਭਾਵ ਮੁਲਾਂਕਣ ਟੀਮ
 ਕੈਮਲਨੈਸੀ ਵਿੰਗ, ਕਮਰਾ ਨੰਬਰ 303, ਤੀਜੀ ਮੰਜਿਲ
 ਗੁਰੂ ਨਾਨਕ ਦੇਵ ਯੂਨੀਵਰਸਿਟੀ, ਅੰਮ੍ਰਿਤਸਰ

ਪੁੱਜੇਕਟ:

ਪ੍ਰਭਾਵਿਤ ਪਰਿਵਾਰਾਂ ਦਾ ਅਨੁਮਾਨ ਲਾਉਣ ਲਈ ਮੁਦਣੀਆਂ ਹਾਲਤਾਂ ਦਾ ਸਮਾਜਿਕ- ਆਰਥਿਕ ਸਰਵੇਖਣ

ਸਥਾਨ ਨੂੰਚੀ	ਮਿਤੀ:
ਜਾਂਦੇਦਾਦ ਪਹਿਚਾਣ ਨੰ:	ਸਮਾਂ:
ਖੋਜ ਨਿਗਰਾਨ ਦਾ ਨਾਂ	
ਗਿਣਤੀਕਾਰ ਦਾ ਨਾਂ	

ਸਧਾਰਨ ਜਾਣਕਾਰੀ

1. ਨਾਮ
2. ਜਨਮ ਦੀ ਮਿਤੀ
3. ਲਿੰਗ
4. ਜਾਤ
5. ਧਰਮ
6. ਸਿੱਖਿਆ
7. ਆਮਦਨ
8. ਕਿੱਤਾ
9. ਵਿਆਹ ਵਿਆਹਿਆ/ਅਣ-ਵਿਆਹਿਆ
ਹਾਂ ਨਾਂਹ
10. ਸਿੱਖਤ ਸੇਵਾਵਾਂ ਤੱਕ ਪਹੁੰਚ
(ਜੇਕਰ ਹਾਂ ਤਾਂ.....ਕਿਲੋਮੀਟਰ)
11. ਰਸਮੀਰ ਸਮੂਹ
 1. ਔਰਤਾਂ ਦੀ ਗਿਣਤੀ
 2. ਬੱਚਿਆਂ ਦੀ ਗਿਣਤੀ
 3. ਬੁਜੁਰਗਾਂ ਦੀ ਗਿਣਤੀ
 3. ਵਿਕਲਾਯਾਂ ਦੀ ਗਿਣਤੀ
 5. ਕੀ ਘਰ ਦੀ ਮੁਖੀ ਔਰਤ ਹੈ?
ਹਾਂ..... ਨਾਂਹ

Page: 1

1. ਹਾਂ
2. ਨਾਂਹ
4. ਜਮੀਨ ਪ੍ਰਾਪਤੀ ਕਾਰਨ ਸਮੂਹਿਕ ਜਾਇਦਾਦਾਂ ਤੇ ਅਸਰ
ਵਾਧਾ ਘਾਟਾ ਕੋਈ ਅਸਰ
5. ਸਿਹਤ ਸੇਵਾਵਾਂ ਤੇ ਅਸਰ
ਵਾਧਾ ਘਾਟਾ ਕੋਈ ਅਸਰ
6. ਸਕੂਲ ਅਤੇ ਸਿੱਖਿਆ ਉੱਤੇ ਅਸਰ
ਵਾਧਾ ਘਾਟਾ ਕੋਈ ਅਸਰ
34. ਕੀ ਪੁੱਜੇਕਟ ਜਾਂ ਜਮੀਨ ਪ੍ਰਾਪਤੀ ਕਾਰਨ ਸਥਾਨਕ ਸੇਵਾਵਾਂ ਤੇ ਪ੍ਰਭਾਵ ਪਵੇਗਾ?
1. ਹਾਂ 2. ਨਾਂਹ
35. ਕੀ ਜਮੀਨ ਪ੍ਰਾਪਤੀ ਤੋਂ ਬਾਅਦ ਹੇਠ ਲਿਖਿਆ ਵਿੱਚ ਬਦਲਾਵ ਆਉਣਗੇ?
1. ਸਥਾਨਕ ਰਾਜਨੀਤਿਕ ਢਾਂਚੇ ਵਿੱਚ ਬਦਲਾਵ ਹਾਂ..... ਨਾਂਹ
2. ਜੰਨ ਸੰਖਿਆ ਵਿੱਚ ਬਦਲਾਵ ਹਾਂ..... ਨਾਂਹ
3. ਉਜੜ ਜਾਣ ਦਾ ਖਤਰਾ ਹਾਂ..... ਨਾਂਹ
36. ਇਸ ਪੁੱਜੇਕਟ ਦਾ ਮਿਡ ਤੋਂ ਕਿਵੇਂ ਦਾ ਅਸਰ ਪਵੇਗਾ?
1. ਚੰਗਾ 2. ਮਾੜਾ

ਪਿਛੇ ਦੋ ਲੋਕਾਂ ਦੀ ਪੁੱਜੇਕਟ ਬਾਰੇ ਵਿਚਾਰ:

.....

.....

.....

.....

.....

.....

.....

.....

.....

.....

Page: 2

1.	ਅੰਮ ਜੀ ਨਗਰਾ	2.	ਸ਼ਹਾਨ ਸਰੀਮ
3.	ਪ੍ਰਧਾਨ ਮੰਤਰੀ ਜਨ ਯਨ ਫੰਡ	4.	ਚੌਰ
24.	ਧਾਰਮਿਕ ਥਾਵਾਂ		
1.	ਗੁਰਦੁਆਰਾ ਸਾਹਿਬ	2.	ਮੰਦਿਰ
4.	ਗਿਰਜਾ ਘਰ	5.	ਪੀਰ
7.	ਚੌਰ	6.	ਭੈਰਾ
25.	ਪਿੰਡ ਵਿੱਚ ਸਕੂਲ		
1.	ਅੰਨਮਿਟੀ	2.	ਮਿਡਲ
3.	ਹਾਈ	4.	ਸੀਨੀਅਰ ਸੈਕੰਡਰੀ
26.	ਉੱਚੀ ਸਿੱਖਿਆ		
1.	ਚਾਂ	2.	ਨਾਂਹ
27.	ਸਿਹਤ ਸੇਵਾਵਾਂ ਦਾ ਪ੍ਰਬੰਧ		
1.	ਫਿਜ਼ਿਓਥੈਰੀ	2.	ਰਸਪਤਾਲ
3.	ਨਿੱਜੀ ਕਲਿਨਿਕ		
28.	ਪੁਸ਼ਟੀ ਦਾ ਰਸਪਤਾਲ		
1.	ਚਾਂ	2.	ਨਾਂਹ
29.	ਆਗਨਵਾੜੀ ਕੇਂਦਰ		
1.	ਚਾਂ	2.	ਨਾਂਹ
	ਜੇ ਚਾਂ ਤਾਂ ਕਿੰਨੇ		
30.	ਸਰਕਾਰੀ ਡਿਪੂ		
1.	ਚਾਂ	2.	ਨਾਂਹ
31.	ਪਿੰਡ ਵਿੱਚ ਹਿਸਾ ਤੇ ਜੁਰਮ ਦੀ ਸਥਿਤੀ-ਪਕੜਦੀ		
1.	ਬੰਗੀ		ਮਾੜੀ
32.	ਪਿੰਡ ਦੀ ਪ੍ਰਕਾਇਤ ਵਿੱਚ ਔਰਤਾਂ ਦੀ ਨੁਮਾਇੰਦਗੀ		
1.	2.
3.	4.
5.		
33.	ਜ਼ਮੀਨ ਪ੍ਰਾਪਤੀ ਤੋਂ ਬਾਅਦ ਪ੍ਰਭਾਵ		
1.	ਪਰਿਵਾਰ ਦੇ ਆਪਸੀ ਮਿਲਵਰਤਨ ਜਾਂ ਲੈਣ ਦੇਣ ਵਿੱਚ ਵਿਘਨ		
1.	ਚਾਂ	2.	ਨਾਂਹ
2.	ਔਰਤਾਂ ਦੇ ਰਹਿਣ ਸਹਿਣ ਉੱਤੇ ਆਰ		
1.	ਚਾਂ	2.	ਨਾਂਹ
3.	ਬੁਦਬੁਦੀ ਸਾਧਨਾਂ ਤੇ ਆਰ		

13.	ਸਮਾਜਿਕ ਸੰਸਥਾਵਾਂ		
1.	ਨੜਾ ਛੁਡਾਓ ਕੇਂਦਰ	2.	ਸਹਿਤ ਸਭਾਵਾਂ
3.	4.
14.	ਰਾਜਨੀਤਿਕ ਸੰਸਥਾਵਾਂ		
1.	ਪ੍ਰਚਾਰਿਤ	2.
15.	ਸਿਵਲ ਸਮਾਜਿਕ ਸੰਸਥਾਵਾਂ		
	ਨੌਜਵਾਨ ਜਾਂ ਔਰਤਾਂ ਦੀਆਂ ਸੰਸਥਾਵਾਂ	2.	ਜੱਬਿੰਦੀਆਂ ਦੇ ਕਾਰਕੁਨ
	ਸਾਖਰਤਾ ਸਭਾ	3.	ਸੁਪਾਰ ਸਭਾ
	ਮੁੱਢ ਵਸੋਬਾ ਕੇਂਦਰ		
16.	ਪ੍ਰਬੰਧਕੀ ਸੰਸਥਾਵਾਂ		
1.	ਚੌਕੀਦਾਰ	2.	ਨੌਬਰਦਾਰ
3.	ਸਰਪੰਚ	4.	ਪਟਵਾਰੀ
5.	ਪੁਲਿਸ ਚੌਕੀ	6.	ਭਾਖਰਾਨਾ
7.	ਬੈਂਕ		
17.	ਸਥਾਨਕ ਉਦਯੋਗਿਕ		
1.	ਚਾਂ	2.	ਨਾਂਹ
18.	ਸਾਂਝੀਆਂ ਥਾਵਾਂ ਤੇ ਜਾਇਦਾਦ		
1.	ਪਿੰਡ ਦੀ ਸਾਂਝੀ ਥਾਂ	2.	ਟੇਬੇ
3.	ਸੱਥ	4.	ਬੀੜ
5.	ਚੌਰ		
19.	ਆਵਾਜ਼ਾਈ ਦੇ ਸਾਧਨ		
1.	ਬੱਸ	2.	ਰੋਠਾ
		3.	ਆਟੋ
20.	ਮੱਠੀ/ਬਸਾਰ ਤੌਰ ਪਹੁੰਚ		
1.	0-5 ਕਿਲੋਮੀਟਰ	2.	5-10 ਕਿਲੋਮੀਟਰ
3.	10 ਤੋਂ ਉੱਪਰ		
21.	ਸੌਰ ਸਪਾਟੇ ਦੀਆਂ ਥਾਵਾਂ		
1.	ਚਾਂ	2.	ਨਾਂਹ
22.	ਸਹਿਕਾਰੀ ਅਤੇ ਚੌਰ ਰਹਿਣ ਸਹਿਣ ਸਬੰਧੀ ਸਭਾਵਾਂ		
1.	ਚਾਂ	2.	ਨਾਂਹ
	ਜੇਕਰ ਚਾਂ ਤਾਂ ਸਪੁੱਟ ਕਰੋ		
23.	ਪਿੰਡ ਵਿੱਚ ਕਿਰਤੀਆਂ-ਕਿਰਤੀਆਂ ਸਰਕਾਰੀ ਸਰੀਆਂ ਲਾਗੂ ਹਨ?		

ਨਾਮ:..... ਪਿੰਡ:..... ਫੋਨ ਨੰ:.....

ਸਮਾਜਿਕ ਪ੍ਰਭਾਵ ਮੁਲਾਂਕਣ ਟੀਮ
 ਕੰਮਲਟੈਬੀ ਵਿੰਗ, ਡਾਮਰਾ ਨੰਬਰ 303, ਤੀਜੀ ਮੰਜਿਲ
 ਗੁਰੂ ਨਾਨਕ ਦੇਵ ਯੂਨੀਵਰਸਿਟੀ, ਅੰਮ੍ਰਿਤਸਰ

ਪ੍ਰੋਜੈਕਟ:

ਪ੍ਰਭਾਵਿਤ ਪਰਿਵਾਰਾਂ ਦਾ ਅਨੁਮਾਨ ਲਾਉਣ ਲਈ ਮੁਦਲੀਆਂ ਹਾਲਤਾਂ ਦਾ ਸਮਾਜਿਕ- ਆਰਥਿਕ ਸਰਵੇਖਣ

ਸਵਾਲ ਸੂਚੀ:..... ਨਿਰੀ:.....

ਜਾਇਦਾਦ ਪਹਿਚਾਣ ਨੰ:..... ਸਮਾਂ:.....

ਖੋਜ ਨਿਗਰਾਨ ਦਾ ਨਾਂ:.....

ਗਿਣਤੀਕਾਰ ਦਾ ਨਾਂ:.....

ਸਪਾਰਨ ਜਾਣਕਾਰੀ

1. ਨਾਮ:.....
2. ਜਨਮ ਦੀ ਨਿਰੀ:.....
3. ਲਿੰਗ:.....
4. ਜਾਤ:.....
5. ਧਰਮ:.....
6. ਸਿੱਖਿਆ:.....
7. ਅਮਦਨ:.....
8. ਕਿੱਤਾ:.....
9. ਵਿਆਹ:..... ਵਿਆਹਿਆ/ਅਣ-ਵਿਆਹਿਆ
10. ਸਿਹਤ ਸੇਵਾਵਾਂ ਤੱਕ ਪਹੁੰਚ:..... ਨਾਪ:.....

(ਜੇਕਰ ਹਾਂ ਤਾਂ.....ਕਿਲੋਮੀਟਰ)

11. ਪਿੰਡ ਵਿੱਚ ਨੌਕਰਾਂ ਦੇ ਵਸਣ ਦਾ ਤਰੀਕਾ:.....
1. ਕਲ ਮਿਲ ਕੇ:.....
2. ਅਲੱਗ ਅਲੱਗ:.....
3. ਸਮਾਜਿਕ ਦਰਜਾ ਬੰਦੀ ਅਨੁਸਾਰ:.....

12. ਸੰਭਾਵਯ ਸੰਸਥਾਵਾਂ:.....
1. ਯੂਥ ਕਲੱਬ:.....
2. ਸਿੱਖ:.....
3.:.....
4.:.....

ਸਵੈ ਘੋਸ਼ਣਾ ਪੱਤਰ

1. ਮੈਂ..... ਪੁੱਤਰ ਸ੍ਰੀ..... ਵਾਸੀ ਪਿੰਡ...../ਸਹਿਰਾ..... ਦਾ ਰਹਿਣ ਵਾਲਾ ਹਾਂ।
2. ਮੈਂ ਇਹ ਘੋਸ਼ਣਾ ਕਰਦਾ ਹਾਂ ਕਿ ਸਟੇਟ ਸੋਲਨ ਇੰਪੈਕਟ ਅਥਾਰਟੀ, ਦੀ ਟੀਮ ਵੱਲੋਂ ਜੋ ਪ੍ਰੋਜੈਕਟ ਸਬੰਧੀ ਲੜੀ ਨੰਬਰ 1 ਤੋਂ 41 ਤੱਕ ਪ੍ਰਸ਼ਨਾਂ ਦਾ ਉੱਤਰ ਦਿੱਤਾ ਹੈ। ਉਹ ਮੇਰੀ ਸਮਝ ਅਨੁਸਾਰ ਠੀਕ ਵ ਸਹੀ ਹੈ।
3. ਇਸ ਸਬੰਧੀ ਕੁਝ ਵੀ ਲੁਕਾਇਆ ਜਾਂ ਛੁਪਾਇਆ ਨਹੀਂ ਗਿਆ ਹੈ।
4. ਪ੍ਰੋਜੈਕਟ ਸਬੰਧੀ ਪੁੱਛੇ ਗਏ ਪ੍ਰਸ਼ਨਾਂ ਦਾ ਉੱਤਰ ਕਿਸੇ ਭਰ ਜਾਂ ਦਬਾਅ ਵਿੱਚ ਨਹੀਂ ਦਿੱਤਾ ਗਿਆ ਹੈ।
5. ਉਕਤ ਦਿੱਤੀ ਗਈ ਸੂਚਨਾਂ ਮੇਰੇ ਮੇਰੀ ਸਮਝ ਅਨੁਸਾਰ ਠੀਕ ਅਤੇ ਸਹੀ ਹੈ।

ਨਿਰੀ:..... ਸਵੈ ਘੋਸ਼ਣਾ ਕਰਤਾ ਦੇ ਹਸਤਾਖਰ
ਪਤਾ:.....

ਖੋਜ ਨਿਗਰਾਨ ਦੇ ਹਸਤਾਖਰ:..... ਗਿਣਤੀਕਾਰ ਦੇ ਹਸਤਾਖਰ:.....

40. ਕੋਈ ਧਾਰਮਿਕ ਸਥਾਨ
 ਹਾਂ ਨਾਂਹ

ਪ੍ਰਸਿਧਾਤਰ ਦਾ ਵੇਰਵਾ

ਲੜੀ ਨੰ.	ਨਾਮ	ਕਿੰਗ	ਉਮਰ	ਜਿਲਿਆ	ਆਮਦਨ
1.					
2.					
3.					
4.					
5.					
6.					
7.					
8.					
9.					
10.					

9. ਸਿਰਫ ਸੇਵਾਵਾਂ ਤੇ ਅਸਰ
 ਵਾਧਾ ਘਟਾ
 ਕੋਈ ਅਸਰ ਨਹੀਂ

10. ਸਹੂਲੇ ਅਤੇ ਸਿਖਿਆ ਉੱਤੇ ਅਸਰ
 ਵਾਧਾ ਘਟਾ
 ਕੋਈ ਅਸਰ ਨਹੀਂ

33. ਕੀ ਪ੍ਰੋਜੈਕਟ ਜਾਂ ਚਮੀਨ ਪ੍ਰਾਪਤੀ ਕਾਰਨ ਸਥਾਨਕ ਸੇਵਾਵਾਂ ਤੇ ਪ੍ਰਭਾਵ ਪਵੇਗਾ?
 ਹਾਂ ਨਾਂਹ

34. ਨਿੱਜੀ ਸਾਧਨਾਂ ਤੇ ਪ੍ਰਭਾਵ
 1. ਨਿਰੂਪਵੇਲ 2. ਕੋਈ ਅਸਥਾਈ ਢਾਂਚਾ
 3. ਦਰਖਤ 4. ਹੋਰ

35. ਕੀ ਚਮੀਨ ਪ੍ਰਾਪਤੀ ਤੋਂ ਬਾਅਦ ਹੋਣ ਲਿਖਿਆਂ ਵਿੱਚ ਬਦਲਾਵ ਆਉਣਗੇ।
 1. ਸਥਾਨਕ ਰਾਜਨੀਤੀ ਢਾਂਚੇ ਵਿੱਚ ਬਦਲਾਵ ਹਾਂ ਨਾਂਹ
 2. ਜੰਨ ਸੀਖਿਆ ਵਿੱਚ ਬਦਲਾਵ ਹਾਂ ਨਾਂਹ
 3. ਉਜੜ ਜਾਣ ਦਾ ਖਤਰਾ ਹਾਂ ਨਾਂਹ

36. ਚਮੀਨ ਪ੍ਰਾਪਤੀ ਤੋਂ ਬਾਅਦ ਸਦੇਂ ਤੁਹਾਡੇ ਕੋਲ ਮਿਸ਼ਾ ਆ ਜਾਵੇਗਾ ਤਾਂ ਹੋਣ ਲਿਖਿਆ ਉੱਤੇ ਪ੍ਰਭਾਵ ਪਵੇਗਾ
 1. ਦੁਰਮ ਤੇ ਗੈਰ ਗਾਨੂੰਨੀ ਗਤੀਵਿਧੀਆਂ ਵਿੱਚ ਵਾਧਾ ਹਾਂ ਨਾਂਹ
 2. ਆਰਥਿਕ ਵਾਤਾਵਰਨ ਸਥਿਰਤਾ ਵਿੱਚ ਬਦਲਾਵ ਹਾਂ ਨਾਂਹ
 3. ਨਸ਼ੇ ਵਿੱਚ ਵਾਧਾ ਹਾਂ ਨਾਂਹ
 4. ਪਰਿਵਾਰ ਦੇ ਟੁੱਟਣ ਦਾ ਖਤਰਾ ਹਾਂ ਨਾਂਹ

37. ਕੀ ਚਮੀਨ ਪ੍ਰਾਪਤੀ ਦਾ ਉਨ੍ਹਾਂ ਵਿਆਕਤੀਆਂ ਤੇ ਅਸਰ ਹੋਵੇਗਾ ਜੋ ਸਿੱਧੇ ਤੌਰ ਤੇ ਇਸ ਚਮੀਨ ਨਾਲ ਜੋੜੇ ਨਹੀਂ
 ਹਨ ਪਰ ਚਮੀਨ ਤੋਂ ਪ੍ਰਭਾਵਿਤ ਹੁੰਦੇ ਹਨ।
 ਹਾਂ ਨਾਂਹ

38. ਚਮੀਨ ਵਿੱਚ ਕੰਮ ਕਰਨ ਵਾਲੇ ਮਜ਼ਦੂਰ ਕਿੰਨੇ
 ਕੁਝ ਤੋਂ ਕੰਮ ਕਰ ਰਹੇ ਹਨ ਮਹੀਨੇ

39. ਕੀ ਪ੍ਰਭਾਵਿਤ ਚਮੀਨ ਵਿੱਚ ਕੋਈ ਢਾਂਚਾ ਆਉਂਦਾ ਹੈ
 ਹਾਂ ਨਾਂਹ

ਸਕਾਰੀ ਟ੍ਰੇਟੀ	ਨਾਂਹ
ਰਾ	ਨਾਂਹ
30. ਗੰਦੇ ਪਾਣੀ ਦੀ ਨਿਕਾਸੀ ਦਾ ਪ੍ਰਬੰਧ	ਨਾਂਹ
ਰਾ	ਨਾਂਹ
31. ਪਿੰਡ ਵਿੱਚ ਹਿੱਸਾ ਤੋਂ ਜ਼ਰਮ ਦੀ ਸਥਿਤੀ-ਪੜ੍ਹੇਬੰਦੀ	ਮਾੜੀ
1. ਵੱਧੀ	ਮਾੜੀ
2. ਮਾੜੀ	ਮਾੜੀ
32. ਜ਼ਮੀਨ ਪ੍ਰਾਪਤੀ ਤੋਂ ਬਾਅਦ ਪ੍ਰਭਾਵ	ਮਾੜੀ
1. ਆਮਦਨ ਦਾ ਪੱਧਰ	ਮਾੜੀ
ਵਾਧਾ	ਮਾੜੀ
ਕੱਢੀ ਅਸਰ ਨਹੀਂ	ਮਾੜੀ
2. ਰਹਿਣ ਸਹਿਣ ਦਾ ਪੱਧਰ	ਮਾੜੀ
ਵਾਧਾ	ਮਾੜੀ
ਕੱਢੀ ਅਸਰ ਨਹੀਂ	ਮਾੜੀ
3. ਸਥਾਨਕ ਆਰਥਿਕਤਾ ਦਾ ਵਿਘਨ	ਮਾੜੀ
ਰਾ	ਮਾੜੀ
4. ਪਰਿਵਾਰਾਂ ਦੇ ਆਪਸੀ ਮਿਲਵਰਤਨ ਜਾਂ ਲੈਣ ਦੇਣ ਵਿੱਚ ਵਿਘਨ	ਮਾੜੀ
ਰਾ	ਮਾੜੀ
5. ਕੰਗਾਲ ਹੋਣ ਦਾ ਖਤਰਾ	ਮਾੜੀ
ਰਾ	ਮਾੜੀ
6. ਔਰਤਾਂ ਦੇ ਰਹਿਣ ਸਹਿਣ ਉੱਤੇ ਅਸਰ	ਮਾੜੀ
ਰਾ	ਮਾੜੀ
7. ਕੁਦਰਤੀ ਸਾਧਨਾਂ ਤੇ ਅਸਰ	ਮਾੜੀ
ਰਾ	ਮਾੜੀ
8. ਜ਼ਮੀਨ ਪ੍ਰਾਪਤੀ ਕਾਰਨ ਸਮੂਹਿਕ ਜਾਇਦਾਦਾਂ ਤੇ ਅਸਰ	ਮਾੜੀ
ਵਾਧਾ	ਮਾੜੀ
ਕੱਢੀ ਅਸਰ ਨਹੀਂ	ਮਾੜੀ

2. ਜੇ ਹਾਂ, ਉੱਚ ਕੀ ਕੌਮ ਕਰਦੇ ਹੋ?	ਵਧਾਰ ਤੇ ਕਿਸਨੇਸ
ਖੇਤੀ ਮਜ਼ਦੂਰੀ	ਵਧਾਰ ਤੇ ਕਿਸਨੇਸ
3. ਕੀ ਬਾਹਰੀ ਲੋਕ ਪਛਾਣਾਸ ਲਈ ਪਿੰਡ ਵਿੱਚ ਆਉਂਦੇ ਹਨ?	ਨਾਂਹ
ਰਾ	ਨਾਂਹ
4. ਜੇ ਹਾਂ, ਤਾਂ ਕਿਸ ਕੌਮ ਲਈ ਆਉਂਦੇ ਹਨ	ਨਾਂਹ
1. ਖੇਤੀ	ਸੇਵਾਵਾਂ (ਨੌਕਰੀ)
2. ਸੇਵਾਵਾਂ (ਨੌਕਰੀ)	ਹੋਰ ਕੌਮ
3. ਵਪਾਰ	ਹੋਰ ਕੌਮ
3. ਹੋਰ ਕੌਮ	ਨਾਂਹ
23. ਖਾਦ ਸੁਰੱਖਿਆ	ਨਾਂਹ
ਰਾ	ਨਾਂਹ
24. ਕਰਜ਼ੇ ਦੇ ਸਾਧਨ	ਨਾਂਹ
1. ਕੋਲ	ਨਿੱਜੀ ਸ਼ਾਮੂਕਾਰ
2. ਨਿੱਜੀ ਸ਼ਾਮੂਕਾਰ	ਨਾਂਹ
3. ਸਹਿਕਾਰੀ ਸਭਾਵਾਂ	ਨਾਂਹ
25. ਤੁਹਾਡੇ ਵੱਲੋਂ ਪਿਛਲੇ ਸਮੇਂ ਦੌਰਾਨ ਕਰਜ਼ਾ ਲਿਆ ਗਿਆ ਹੈ?	ਨਾਂਹ
ਰਾ	ਨਾਂਹ
ਜੇ ਹਾਂ ਤਾਂ, ਕਿਸ ਕੌਮ ਲਈ ਅਤੇ ਕਿੰਨਾ?	ਨਾਂਹ
26. ਮਿਲਣਨ ਦੀ ਦਰ	300-400
200-300	500 ਤੋਂ ਉੱਪਰ
400-500	ਨਾਂਹ
27. ਕੁਦਰਤੀ ਸਾਧਨਾਂ ਤੱਕ ਪਹੁੰਚ	ਨਾਂਹ
ਰਾ	ਪੱਕਾ
28. ਘਰ	ਨਾਂਹ
ਕੱਚਾ	ਨਾਂਹ
29. ਜਲ ਸਪਲਾਈ	ਨਾਂਹ
ਰਾ	ਨਾਂਹ

12. ਸਾਕੰਚਾਰੀ ਸ਼੍ਰੇਣੀ	2. ਮਾਤਰ ਪੁਰਖੀ
1. ਪਿਤਰ ਪੁਰਖੀ	2. ਨਕਰੀਸ਼ਵਾਰ
13. ਪਰਿਵਾਰ ਦੀ ਔਨਰ ਦਾ ਰੋਲ	1. ਘਰੇਲੂ
1. ਘਰੇਲੂ	2. ਨਕਰੀਸ਼ਵਾਰ
3. ਸਵੈ ਰੋਜਗਾਰ		
14. ਜਮੀਨ ਦੀ ਵਰਤੋਂ	1. ਚੁੱਲ ਜਮੀਨ
1. ਚੁੱਲ ਜਮੀਨ	2. ਪੁਰਾਵਿਤ ਕਰਕਾ
3. ਜਮੀਨ ਵਿੱਚ ਢਾਂਚੇ		
13. ਮਿਟੀ		
1. ਉਪਜਾਊ	2. ਗੈਰ ਉਪਜਾਊ
3. ਮੌਜੂ	4. ਗੈਰ ਮੌਜੂ
16. ਸਿਚਦੀ ਦੇ ਸਾਧਨ	ਸੂਆ
ਟਿਉਚਲ	ਰੋਹ
17. ਪਾਣੀ		
ਪੀਣ ਖਰਾ	ਨਾ-ਪੀਣ ਖਰਾ
18. ਦਰਖਤ		
1. ਪੁਰਾਵਿਤ ਜਮੀਨ ਵਿੱਚ ਰੁੱਖ ਦੀ ਗਿਣਤੀ		
2. ਰੁੱਖ ਦੀ ਕਿਸਮ	ਫਲਦਾਰ
		ਗੈਰ ਫਲਦਾਰ
19. ਪਸ਼ੂ ਧਨ		
1. ਪਸ਼ੂਆਂ ਦੀ ਗਿਣਤੀ		
20. ਘਰੇਲੂ ਕੰਮ ਦੀ ਵੰਡ	2. ਰੁੱਧ ਦਾ ਕੰਮ
1. ਰੋਟੀ ਪਾਣੀ	4. ਗੈਰ ਕੰਮ
3. ਖੇਤੀਬਾੜੀ		
21. ਪਰਵਾਸ		
1. ਕੀ ਤੁਸੀਂ ਕੰਮ ਲਈ ਪਰਵਾਸ ਕਰਦੇ ਹੋ?	ਹਾਂ
		ਨਾਹ

ਸਵੈ ਘੋਸ਼ਣਾ ਪੱਤਰ	
1. ਮੈਂ.....	ਵਾਸੀ ਪਿੰਡ
ਪੁੱਤਰ ਸ੍ਰੀ	ਦਾ ਰਹਿਣ ਵਾਲਾ ਹਾਂ।
2. ਮੈਂ ਇਹ ਘੋਸ਼ਣਾ ਕਰਦਾ ਹਾਂ ਕਿ ਮੈਂ ਪਿੰਡ ਵਿੱਚ ਬਣੇ.....	ਵਜੋਂ ਸੇਵਾਵਾਂ ਨਿਭਾ ਰਿਹਾ ਹਾਂ।
3. ਮੈਂ ਇਹ ਘੋਸ਼ਣਾ ਕਰਦਾ ਹਾਂ ਕਿ ਸਟੇਟ ਸੋਲਨ ਇੰਜੀਨੀਅਰਿੰਗ, ਦੀ ਟੀਮ ਵੱਲੋਂ ਜੋ ਪ੍ਰੋਜੈਕਟ ਸਬੰਧੀ ਲੜੀ ਨੰਬਰ 1 ਤੇ 36 ਤੱਕ ਪੁਸ਼ਟੀ ਦਾ ਉੱਤਰ ਦਿੱਤਾ ਹੈ। ਉਹ ਮੇਰੀ ਸਮਝ ਬੁਝ ਅਨੁਸਾਰ ਠੀਕ ਵ ਸਹੀ ਹੈ।	
4. ਇਸ ਸਬੰਧੀ ਕੁਝ ਵੀ ਲੁਕਾਇਆ ਜਾਂ ਛੁਪਾਇਆ ਨਹੀਂ ਗਿਆ ਹੈ।	
5. ਪ੍ਰੋਜੈਕਟ ਸਬੰਧੀ ਪੁੱਛੇ ਗਏ ਪੁੱਛਣੇ ਦਾ ਉੱਤਰ ਕਿਸੇ ਭਰ ਜਾਂ ਦਬਾਅ ਵਿੱਚ ਲਈ ਦਿੱਤਾ ਗਿਆ ਹੈ।	
6. ਉੱਕਰ ਦਿੱਤੀ ਗਈ ਸੂਚਨਾ ਮੇਰੇ/ਮੇਰੀ ਸਮਝ ਬੁਝ ਅਨੁਸਾਰ ਠੀਕ ਅਤੇ ਸਹੀ ਹੈ।	
ਮਿਤੀ:	ਸਵੈ ਘੋਸ਼ਣਾ ਕਰਤਾ ਦੇ ਹਸਤਾਖਰ ਅਸੁਦਾ ਪਿੰਡ ਵਿੱਚ ਪੁਤਾ
ਖੋਜ ਨਿਗਰਾਨ ਦੇ ਹਸਤਾਖਰ	ਗਿਣਤੀਕਾਰ ਦੇ ਹਸਤਾਖਰ

ਅਨੁਸਾਰੀ-2: ਜਨਤਕ ਸੁਣਵਾਈ ਦਾ ਨੋਟਿਸ

(164 Feet Wide Road)-8
ਸਿਰੀ 28.06.2021

ਦਫਤਰ ਭੌ ਪ੍ਰਾਪਤੀ ਕੁਲੈਕਟਰ, ਸ਼ਹਿਰੀ ਵਿਕਾਸ ਵਿਭਾਗ, (ਪੁੱਡਾ ਭਵਨ, ਸੈਕਟਰ 62, ਸਾਹਿਬਜ਼ਾਦਾ ਅਜੀਤ ਸਿੰਘ ਨਗਰ)

ਸੇਵਾ ਵਿਖੇ,

ਸਰਪੰਚ,
ਪਿੰਡ ਕੰਬਾਲੀ, ਕੰਬਾਲਾ ਅਤੇ ਰੁੜਕਾ
ਤਹਿਸੀਲ ਮੋਹਾਲੀ,
ਜਿਲ੍ਹਾ ਸਾਹਿਬਜ਼ਾਦਾ ਅਜੀਤ ਸਿੰਘ ਨਗਰ।

ਮੀਮੋ ਨੰ: ਐਮ.ਏ/ਐਲ.ਏ.ਸੀ/2021/
ਮਿਤੀ:

ਵਿਸ਼ਾ:- ਸਾਹਿਬਜ਼ਾਦਾ ਅਜੀਤ ਸਿੰਘ ਨਗਰ ਦੇ ਮਾਸਟਰ ਪਲੈਨ ਕੰਬਾਲੀ ਤੋਂ ਏਅਰਪੋਰਟ ਨੂੰ ਵੰਡਦੀ 164 ਫੁੱਟ ਚੌੜੀ ਸੜਕ ਜੋ ਕਿ ਪਿੰਡ ਕੰਬਾਲੀ, ਕੰਬਾਲਾ ਅਤੇ ਰੁੜਕਾ ਤਹਿਸੀਲ ਮੋਹਾਲੀ, ਜਿਲ੍ਹਾ ਸਾਹਿਬਜ਼ਾਦਾ ਅਜੀਤ ਸਿੰਘ ਨਗਰ ਵਿੱਚ ਪੈਂਦੀ ਹੈ, ਦੀ ਭੌ ਪ੍ਰਾਪਤੀ ਦੀ ਸਮਾਜਿਕ ਪ੍ਰਭਾਵ ਮੁਲਾਂਕਣ (ਐਸ.ਆਈ.ਏ) ਦੀ ਧਾਰਾ 5 ਤਹਿਤ ਨਿੱਜੀ ਸੁਣਵਾਈ ਸਬੰਧੀ।

ਵਿਸ਼ਾ ਅੰਕਿਤ ਸਕੀਮ ਸਮਾਜਿਕ ਪ੍ਰਭਾਵ ਮੁਲਾਂਕਣ (ਐਸ.ਆਈ.ਏ) ਦੀ ਨੋਟੀਫਿਕੇਸ਼ਨ ਨੰਬਰ 06/01/2021-6ਐਚ.ਜੀ1/107 ਮਿਤੀ 18.01.2021 ਰਾਹੀਂ ਪ੍ਰਕਾਸ਼ਿਤ ਕਰਵਾਈ ਗਈ ਸੀ, ਜਿਸ ਦੀ ਡਰਾਫਟ ਰਿਪੋਰਟ ਗੁਰੂ ਨਾਨਕ ਦੇਵ ਯੂਨੀਵਰਸਿਟੀ, ਅਮ੍ਰਿਤਸਰ (ਪੰਜਾਬ) ਵੱਲੋਂ ਤਿਆਰ ਕੀਤੀ ਗਈ ਹੈ। ਇਸ ਰਿਪੋਰਟ ਤੇ ਪ੍ਰਭਾਵਿਤ ਪਿੰਡਾਂ ਦੇ ਭੌ ਮਾਲਕਾਂ ਦੀ ਟਿੱਪਣੀ ਭੌ ਪ੍ਰਾਪਤੀ ਕੁਲੈਕਟਰ, ਗਮਾਡਾ, ਸਾਹਿਬਜ਼ਾਦਾ ਅਜੀਤ ਸਿੰਘ ਨਗਰ ਜੀ ਵੱਲੋਂ ਲਈ ਜਾਣੀ ਹੈ, ਜਿਸ ਦੀ ਜਨਤਕ ਸੁਣਵਾਈ ਮਿਤੀ 03.07.2021 ਨੂੰ ਗੁਰੂਦੁਆਰਾ ਪਿੰਡ ਕੰਬਾਲਾ ਵਿਖੇ ਸਮਾਂ ਬਾਅਦ ਦੁਪਹਿਰ 03:00 ਵਜੋਂ ਕੀਤੀ ਜਾਣੀ ਹੈ। ਇਸ ਲਈ ਇਸ ਨੂੰ ਅਤਿ ਜ਼ਰੂਰੀ ਸਮਝਿਆ ਜਾਵੇ ਅਤੇ ਹਾਜ਼ਰ ਹੋਣਾ ਯਕੀਨੀ ਬਣਾਇਆ ਜਾਵੇ।

ਭੌ ਪ੍ਰਾਪਤੀ ਕੁਲੈਕਟਰ

ਪਿੱਠ ਅੰਕਣ ਨੰ: ਐਮ.ਏ/ਐਲ.ਏ.ਸੀ/2021/ 7489

ਮਿਤੀ: 28/6/21

ਉਪਰੋਕਤ ਦਾ ਉਤਾਰਾ:-

✓(1)

The Head, (SIA) units Guru Nanak Dev University, Amritsar, (Punjab) ਨੂੰ ਭੇਜ ਕੇ ਲਿਖਿਆ ਜਾਂਦਾ ਹੈ ਕਿ ਉਕਤ ਮਿਤੀ ਨੂੰ ਆਪਣੀ ਰਿਪੋਰਟ ਨਾਲ ਲੈ ਕੇ ਪੰਚਾਇਤਾਂ ਤੋਂ ਟਿੱਪਣੀ ਨੋਟ ਕੀਤੀ ਜਾਵੇ।

ਭੌ ਪ੍ਰਾਪਤੀ ਕੁਲੈਕਟਰ

ਅਨੁਸਾਰੀ-3: ਮਿਤੀ 03/07/2021 ਨੂੰ ਹੋਈ ਜਨਤਕ ਸੁਣਵਾਈ ਦਾ ਸੁਝਾਅ

‘ਐਲ.ਏ.ਆਰ.ਆਰ. ਐਕਟ (L.A.R.R. Act), 2013’ ਦੇ ਉਪਬੰਧਾਂ ਦੇ ਅਨੁਸਾਰ, “ਜਦੋਂ ਵੀ ਧਾਰਾ 4 ਦੇ ਅਧੀਨ ਸਮਾਜਿਕ ਪ੍ਰਭਾਵ ਮੁਲਾਂਕਣ ਤਿਆਰ ਕਰਨ ਦੀ ਲੋੜ ਹੁੰਦੀ ਹੈ, ਤਾਂ ਸਰਕਾਰ ਇਹ ਸੁਨਿਸ਼ਚਿਤ ਕਰੇਗੀ ਕਿ ਤਾਰੀਖ਼ ਬਾਰੇ ਪ੍ਰਚਾਰ ਕਰਨ ਤੋਂ ਬਾਅਦ ਪ੍ਰਭਾਵਤ ਖੇਤਰ ਵਿੱਚ ਉਚਿਤ ਜਨਤਕ ਸੁਣਵਾਈ ਕੀਤੀ ਜਾਵੇ, ਜਨਤਕ ਸੁਣਵਾਈ ਦਾ ਸਮਾਂ ਅਤੇ ਸਥਾਨ, ਪ੍ਰਭਾਵਤ ਪਰਿਵਾਰਾਂ ਦੇ ਵਿਚਾਰਾਂ ਨੂੰ ਦਰਜ ਕਰਨ ਅਤੇ ਸਮਾਜਿਕ ਪ੍ਰਭਾਵ ਮੁਲਾਂਕਣ ਰਿਪੋਰਟ ਵਿੱਚ ਸ਼ਾਮਲ ਕੀਤੇ ਜਾਣ ਬਾਰੇ ਕਿਹਾ ਹੈ।” ‘ਐਲ.ਏ.ਆਰ.ਆਰ. ਐਕਟ (L.A.R.R. Act), 2013’ ਦੀ ਧਾਰਾ 5 ਅਧੀਨ ਇਸ ਵਿਵਸਥਾ ਨੂੰ ਧਿਆਨ ਵਿੱਚ ਰੱਖਦਿਆਂ, ਜਨਤਕ ਸੁਣਵਾਈ 3 ਜੁਲਾਈ, 2021 ਨੂੰ ਗੁਰਦੁਦਾਰਾ ਸਾਹਿਬ, ਪਿੰਡ ਕੰਬਾਲਾ, ਐਸ.ਏ.ਐਸ. ਨਗਰ ਵਿਖੇ ਕੀਤੀ ਗਈ ਸੀ। ਇਹ ਅਭਿਆਸ ਉਸੇ ਪਿੰਡ ਵਿਖੇ ਗਮਾਡਾ ਵੱਲੋਂ 17.7126 ਏਕੜ ਦੇ ਪ੍ਰਸਤਾਵਿਤ ਜ਼ਮੀਨ ਐਕੁਆਇਰ ਤੋਂ ਪ੍ਰਭਾਵਤ ਹੋਣ ਵਾਲੇ ਪਰਿਵਾਰਾਂ ਦੇ ਵਿਚਾਰਾਂ ਦਾ ਪਤਾ ਲਗਾਉਣ ਅਤੇ ਰਿਕਾਰਡ ਕਰਨ ਲਈ ਕੀਤਾ ਗਿਆ ਸੀ।

ਜਨਤਕ ਸੁਣਵਾਈ ਵਿੱਚ ਪ੍ਰਭਾਵਤ ਪਰਿਵਾਰਾਂ, ਗਮਾਡਾ (ਪ੍ਰਾਪਤੀ ਸੰਸਥਾ) ਦੇ ਨੁਮਾਇੰਦੇ, ਮਾਲ ਵਿਭਾਗ ਦੇ ਅਧਿਕਾਰੀ, ਅਤੇ ਐਸ.ਆਈ.ਏ ਅਧਿਕਾਰੀ ਕਰਨ ਵਾਲੇ ਸੋਸ਼ਲ ਪ੍ਰਭਾਵ ਮੁਲਾਂਕਣ ਟੀਮ ਨੇ ਸ਼ਿਰਕਤ ਕੀਤੀ। ਐਸ.ਆਈ.ਏ ਦੀ ਟੀਮ ਨੇ ਸਾਰੀ ਪ੍ਰਕਿਰਿਆ ਵਿੱਚ ਸਹਾਇਤਾ ਕੀਤੀ ਅਤੇ ਸਾਰੇ ਭਾਗੀਦਾਰਾਂ ਖਾਸਕਰ ਗ੍ਰਾਮ ਪੰਚਾਇਤ ਦੇ ਮੈਂਬਰਾਂ ਨੂੰ ਜਨਤਕ ਸੁਣਵਾਈ ਦੀ ਮਹੱਤਤਾ ਅਤੇ ਉਦੇਸ਼ ਵਿਸਥਾਰ ਵਿੱਚ ਦੱਸਿਆ। (ਭਾਗੀਦਾਰਾਂ ਦੀ ਸੂਚੀ ਅਨੁਸਾਰੀ-5 ਵਿਚ ਹੈ) ਜਨਤਕ ਸੁਣਵਾਈ ਦੌਰਾਨ ਪ੍ਰਸਤਾਵਿਤ ਤੋਂ ਪ੍ਰਾਪਤੀ ਸੰਬੰਧੀ ਵੱਖ ਵੱਖ ਪਹਿਲੂਆਂ ਬਾਰੇ ਵਿਸਥਾਰ ਨਾਲ ਵਿਚਾਰ ਵਟਾਂਦਰੇ ਕੀਤੇ ਗਏ, ਅਤੇ ਪੰਚਾਇਤ ਨੂੰ ਆਪਣੇ ਵਿਚਾਰਾਂ ਨੂੰ ਦਰਜ ਕਰਾਉਣ ਲਈ ਬੇਨਤੀ ਕੀਤੀ ਗਈ, ਤਾਂ ਜੋ ਉਨ੍ਹਾਂ ਨੂੰ ਅੰਤਮ ਸਮਾਜਿਕ ਪ੍ਰਭਾਵ ਮੁਲਾਂਕਣ ਰਿਪੋਰਟ ਵਿੱਚ ਸ਼ਾਮਲ ਕੀਤਾ ਜਾ ਸਕੇ। ‘ਐਲ.ਏ.ਆਰ.ਆਰ. ਐਕਟ (L.A.R.R. Act), 2013’ ਦੀਆਂ ਯੋਜਨਾਵਾਂ ਅਨੁਸਾਰ ਸਾਰੀ ਪ੍ਰਕਿਰਿਆ ਨੂੰ ਵੀਡੀਓ ਰੂਪ ਵਿੱਚ ਕੀਤਾ ਗਿਆ ਸੀ। ਪੰਚਾਇਤ ਦੀ ਤਿਆਰੀ ਦਾ ਵੇਰਵਾ ਜਿਵੇਂ ਕਿ ਉਨ੍ਹਾਂ ਨੇ ਜਨਤਕ ਸੁਣਵਾਈ ਦੌਰਾਨ ਦੱਸਿਆ ਹੈ:

- ❖ ਜਨਤਕ ਸੁਣਵਾਈ ਦੇ ਦੌਰਾਨ, ਸਾਰੇ ਨੁਮਾਇੰਦਿਆਂ ਨੇ ਢੁਕਵੇਂ ਡਿਵਾਈਡਰ ਕੱਟਾਂ ਦੁਆਰਾ ਪ੍ਰਸਤਾਵਿਤ ਸੜਕ ਦੇ ਪਾਰ ਪਹੁੰਚ ਵਿੱਚ ਸੁਧਾਰ ਕਰਨ ਦੀ ਮੰਗ ਕੀਤੀ ਹੈ। ਉਨ੍ਹਾਂ ਦੇ ਅਨੁਸਾਰ, ਇਸ ਨਾਲ ਸੰਪਰਕ ਵਿੱਚ ਸੁਧਾਰ ਹੋਵੇਗਾ ਅਤੇ ਅਬਾਦੀ ਖੇਤਰ ਨਾਲ ਉਨ੍ਹਾਂ ਦੇ ਖੇਤਾਂ ਤੱਕ ਪਹੁੰਚ ਨਾ ਕਟੀ ਜਾਵੇਂ।
- ❖ ਮੌਜੂਦਾ ਸਥਿਤੀ ਦੇ ਅਨੁਸਾਰ, ਕੰਬਾਲਾ ਵੱਲ ਇੱਕ ਅਸਥਾਈ ਸੜਕ ਹੈ। ਸਥਾਨਕ ਲੋਕਾਂ ਨੇ ਅਥਾਰਟੀ ਨੂੰ ਬੇਨਤੀ ਕੀਤੀ ਹੈ, ਕਿ ਕੰਬਾਲਾ ਪਿੰਡ ਦੇ ਲੋਕਾਂ ਲਈ ਮੌਜੂਦਾ 40 ਫੁੱਟ ਚੌੜੀ ਸੜਕ ਨੂੰ ਬੰਦ ਨਾ ਕੀਤਾ ਜਾਵੇ। ਜਿਵੇਂ, ਇਹ ਸੜਕ ਸਿੱਧੀ ਅਤੇ ਛੋਟੀ ਪਹੁੰਚ ਦਿੰਦੀ ਹੈ। ਸਥਾਨਕ ਲੋਕ ਇਸ ਸੜਕ ਦੀ ਵਰਤੋਂ ਕਰਨ ਲਈ ਬਹੁਤ ਅਨੁਕੂਲ ਹਨ।
- ❖ 100 ਫੁੱਟ ਚੌੜੀ ਏਰੇਸਿਟੀ ਸੜਕ ਲਈ 'ਵਿਕਲਪਕ ਸੜਕ' ਰਾਹੀਂ ਏਰੇਸਿਟੀ ਤੱਕ ਪਹੁੰਚ ਕੀਤੀ ਜਾ ਸਕਦੀ ਹੈ। ਪਰ ਫਿਲਹਾਲ, ਮੌਜੂਦਾ ਪਿੰਡ (ਗੈਰ-ਮਾਲੀਆ) ਸੜਕ ਅਤੇ ਰੇਲ ਅੰਡਰ ਬ੍ਰਿਜ (ਆਰ.ਯੂ.ਬੀ) ਤੋਂ 164 ਫੁੱਟ ਚੌੜੀ ਸੜਕ ਰਾਹੀਂ ਪਹੁੰਚ ਦਿੱਤੀ ਜਾਣੀ ਚਾਹੀਦੀ ਹੈ।
- ❖ ਰੁੜਕਾ ਪਿੰਡ ਦੇ ਲੋਕਾਂ ਨੇ ਮੌਜੂਦਾ ਸ਼ਮਸ਼ਾਨ ਘਾਟ ਦੀ ਚਿੰਤਾ ਉਠਾਈ। ਇਹ ਪ੍ਰਭਾਵਿਤ ਜ਼ਮੀਨ ਵਿੱਚ ਸਥਿਤ ਹੈ ਜਿਸ ਨੂੰ ਗ੍ਰਹਿਣ ਕੀਤਾ ਜਾਣਾ ਹੈ (ਪ੍ਰਮਾਣਿਤ ਨਹੀਂ)। ਰੁੜਕਾ ਪਿੰਡ ਦੇ ਲੋਕਾਂ ਨੇ ਮੌਜੂਦਾ ਸ਼ਮਸ਼ਾਨ ਘਾਟ ਦੇ ਵਿਰੁੱਧ ਨਵੇਂ ਸ਼ਮਸ਼ਾਨਘਾਟ ਦੇ ਪ੍ਰਬੰਧ ਦੀ ਮੰਗ ਕੀਤੀ ਹੈ।
- ❖ ਇਸ ਨੂੰ ਛੱਡ ਕੇ, ਤਿੰਨੋਂ ਪਿੰਡਾਂ ਦੇ ਪ੍ਰਤੀਨਿਧੀ ਜ਼ਮੀਨ ਗ੍ਰਹਿਣ ਕਰਨ ਲਈ ਸਹਿਮਤ ਹਨ। ਨਾਲ ਹੀ, ਉਨ੍ਹਾਂ ਨੇ ਭੂਮੀ ਗ੍ਰਹਿਣ ਦੇ ਕਾਰਜਾਂ ਨੂੰ ਪਹਿਲ ਦੇ ਅਧਾਰ ਤੇ ਪੂਰਾ ਕਰਨ ਦੀ ਬੇਨਤੀ ਕੀਤੀ।

ਅਨੁਸਾਰੀ-4: ਮਿਤੀ 03/07/2021 ਨੂੰ ਹੋਈ ਜਨਤਕ ਸੁਣਵਾਈ ਦੀਆਂ ਤਸਵੀਰਾਂ



ਅਨੁਸਾਰੀ-5: ਮਿਤੀ 03/07/2021 ਨੂੰ ਹੋਈ ਜਨਤਕ ਸੁਣਵਾਈ ਵਿੱਚ ਹਿੱਸੇਦਾਰਾਂ ਦੀ ਸੂਚੀ

ਹਾਜ਼ਰੀ ਰਿਪੋਰਟ

ਵਿਸ਼ਾ:- ਸਾਹਿਬਜ਼ਾਦਾ ਅਜੀਤ ਸਿੰਘ ਨਗਰ ਦੇ ਮਾਸਟਰ ਪਲੈਨ ਕੰਬਾਲੀ ਤੋਂ ਏਅਰਪੋਰਟ ਨੂੰ ਵੰਡਦੀ 164 ਫੁੱਟ ਚੌੜੀ ਸੜਕ ਜੋ ਕਿ ਪਿੰਡ ਕੰਬਾਲੀ, ਕੰਬਾਲਾ ਅਤੇ ਰੁੜਕਾ ਤਹਿਸੀਲ ਮੋਹਾਲੀ, ਜਿਲ੍ਹਾ ਸਾਹਿਬਜ਼ਾਦਾ ਅਜੀਤ ਸਿੰਘ ਨਗਰ ਵਿੱਚ ਪੈਂਦੀ ਹੈ, ਦੀ ਭੇਂ ਪ੍ਰਾਪਤੀ ਦੀ ਸਮਾਜਿਕ ਪ੍ਰਭਾਵ ਮੁਲਾਂਕਣ (ਐਸ.ਆਈ.ਏ) ਦੀ ਧਾਰਾ 5 ਤਹਿਤ ਨਿੱਜੀ ਸੁਣਵਾਈ ਦੀ ਮੀਟਿੰਗ ਮਿਤੀ 03.07.2021 ਸਬੰਧੀ।

ਲੜੀ ਨੰਬਰ	ਨਾਮ	ਪਿੰਡ ਦਾ ਨਾਮ	ਸੰਬਾਠਿਲ ਨੰਬਰ	ਹਸਤਾਖਰ
(1)	ਮਾਮਰੀਕੀ ਸਿੰਘ	ਕੰਬਾਲੀ	985550 5501	[Signature]
(2)	ਦਲਜੀਤ ਸਿੰਘ	ਕੰਬਾਲੀ	9988846603	Daljit Singh
(3)	ਕੁਲਵਿੰਦਰ ਸਿੰਘ	ਕੰਬਾਲੀ	7986080219	Kulwinder Singh
(4)	ਕੁਲਵਿੰਦਰ ਸਿੰਘ	ਕੰਬਾਲੀ	8288910497	Kulwinder Singh
(5)	ਕੁਲਵਿੰਦਰ ਸਿੰਘ	ਕੰਬਾਲੀ	9592760550	[Signature]
(6)	ਮੋਹਨ ਸਿੰਘ	ਕੰਬਾਲੀ	9815294927	Mohan Singh
(7)	Ras. nager leasing	KAMBALA	8872174151	Ras. nager
(8)	Harjeet Singh	Rurka	989887379	[Signature]
(9)	Kuldeep Singh	Rurka	7527865185	[Signature]
(10)	Belwinder Singh	Rurka		[Signature]
(11)	Lakshwinder Singh	Rurka	8437364885	Lakshwinder Singh
(12)	Shyam Singh	Kambala	78983-95627	[Signature]
(13)				
(14)				
(15)				

ਅਨੁਸਾਰੀ-6: ਮਾਹਰ ਸਮੂਹ ਵੱਲੋਂ ਸਮੀਖਿਆ ਮਿਤੀ 22/09/2021

'ਐਲ.ਏ.ਆਰ.ਆਰ. ਐਕਟ (L.A.R.R. Act), 2013' ਦੇ ਉਪਬੰਧਾਂ ਦੇ ਅਨੁਸਾਰ, "ਜਦੋਂ ਵੀ ਕਿਸੇ ਸਮਾਜਿਕ ਪ੍ਰਭਾਵ ਮੁਲਾਂਕਣ ਨੂੰ ਸੈਕਸ਼ਨ -7 ਦੇ ਤਹਿਤ ਤਿਆਰ ਕਰਨ ਦੀ ਜ਼ਰੂਰਤ ਹੁੰਦੀ ਹੈ, ਉਹਦੇ, 'ਇੱਕ ਮਾਹਰ ਸਮੂਹ ਦੁਆਰਾ ਸਮਾਜਿਕ ਪ੍ਰਭਾਵ ਮੁਲਾਂਕਣ ਰਿਪੋਰਟ ਦਾ ਮੁਲਾਂਕਣ ਕੀਤਾ ਜਾਂਦਾ ਹੈ", ਉਚਿਤ ਸਰਕਾਰ ਸਮਾਜਿਕ ਪ੍ਰਭਾਵ ਮੁਲਾਂਕਣ ਦੀ ਰਿਪੋਰਟ ਨੂੰ ਯਕੀਨੀ ਬਣਾਏਗੀ ਅਤੇ ਉਸਦਾ ਮੁਲਾਂਕਣ ਇੱਕ ਸੁਤੰਤਰ ਬਹੁ-ਅਨੁਸ਼ਾਸਨੀ ਮਾਹਰ ਸਮੂਹ ਦੁਆਰਾ ਕੀਤਾ ਜਾਂਦਾ ਹੈ। 'ਐਲ.ਏ.ਆਰ.ਆਰ. ਐਕਟ (L.A.R.R. Act), 2013' ਦੀ ਧਾਰਾ-7 ਦੇ ਅਧੀਨ ਇਸ ਵਿਵਸਥਾ ਨੂੰ ਧਿਆਨ ਵਿੱਚ ਰੱਖਦੇ ਹੋਏ, ਇੱਕ ਮਾਹਰ ਸਮੂਹ ਸਮੀਖਿਆ ਮੀਟਿੰਗ ਸ਼੍ਰੀ ਕੇ.ਐਸ. ਸਿੱਧੂ (ਸੇਵਾਮੁਕਤ ਆਈ.ਏ.ਐਸ) ਦੀ ਪ੍ਰਧਾਨਗੀ ਹੇਠ 22 ਸਤੰਬਰ, 2021 ਨੂੰ ਕਮੇਟੀ ਰੁਮ, ਤੀਜੀ ਮੰਜ਼ਿਲ, ਪੁੱਡਾ ਭਵਨ ਵਿਖੇ ਹੋਈ ਸੀ।

ਮਾਹਰ ਸਮੂਹ ਤੋਂ ਇਲਾਵਾ, ਮੀਟਿੰਗ ਵਿੱਚ ਗਮਾਡਾ (ਪ੍ਰਾਪਤੀ ਸੰਸਥਾ) ਦੇ ਨੁਮਾਇੰਦੇ, ਗ੍ਰਾਮ ਪੰਚਾਇਤ ਅਤੇ ਸਮਾਜਿਕ ਪ੍ਰਭਾਵ ਮੁਲਾਂਕਣ ਟੀਮ ਦੇ ਨੁਮਾਇੰਦੇ ਸ਼ਾਮਲ ਹੋਏ, ਜਿਨ੍ਹਾਂ ਨੇ ਐਸ.ਆਈ.ਏ. ਅਧਿਐਨ ਕੀਤਾ। ਐਸ.ਆਈ.ਏ. ਦੀ ਟੀਮ ਨੇ ਪੂਰੀ ਪ੍ਰਕਿਰਿਆ ਵਿੱਚ ਸਹਾਇਤਾ ਕੀਤੀ ਅਤੇ ਵਿਸਥਾਰ ਨਾਲ ਅਧਿਐਨ ਬਾਰੇ ਦੱਸਿਆ, ਜੋ ਇਸ ਉਦੇਸ਼ ਨੂੰ ਪੂਰਾ ਕਰਨ ਲਈ ਕੀਤਾ ਗਿਆ ਸੀ। (ਹਿੱਸੇਦਾਰਾਂ ਦੇ ਸੂਚੀ ਅੰਤਿਕਾ-8 ਵਿੱਖੇ)

ਸਮਾਜਿਕ ਪ੍ਰਭਾਵ ਮੁਲਾਂਕਣ (ਐਸ.ਆਈ.ਏ.) ਦਾ ਅਧਿਐਨ ਭੌਤਿਕ ਯੋਜਨਾਬੰਦੀ ਅਤੇ ਆਰਕੀਟੈਕਚਰ ਵਿਭਾਗ, ਗੁਰੂ ਨਾਨਕ ਦੇਵ ਯੂਨੀਵਰਸਿਟੀ, ਅੰਮ੍ਰਿਤਸਰ ਦੁਆਰਾ ਕੀਤਾ ਗਿਆ, ਜਿਸ ਨੇ ਡਰਾਫਟ ਐਸ.ਆਈ.ਏ. ਸਟੱਡੀ ਰਿਪੋਰਟ ਸੌਂਪ ਦਿੱਤੀ, ਜਿਸਦਾ ਮੁਲਾਂਕਣ ਮਾਹਰ ਸਮੂਹ ਦੁਆਰਾ ਕੀਤਾ ਗਿਆ ਹੈ, ਜਿਸ ਵਿੱਚ ਦੋ ਗੈਰ-ਅਧਿਕਾਰਤ ਸਮਾਜਿਕ ਵਿਗਿਆਨੀ (ਪ੍ਰੋ. ਰਾਜੇਸ਼ ਗਿੱਲ ਅਤੇ ਪ੍ਰੋ. ਰਮਨਜੀਤ ਕੌਰ ਜੌਹਲ), ਵਖ-ਵਖ ਪਿੰਡਾਂ ਦੀ ਪੰਚਾਇਤ ਦੇ ਨੁਮਾਇੰਦੇ ਸਨ (ਮਾਹਰ ਸਮੂਹ ਸਮੀਖਿਆ ਮੀਟਿੰਗ ਦੀਆਂ ਜਾਦਗਾਰੀ ਅੰਤਿਕਾ-7 ਵਿੱਖੇ ਹੈਂ)

ਮਾਹਰ ਸਮੂਹ ਨੇ ਖੋਜਾਂ ਬਾਰੇ ਪ੍ਰਸੰਸਾ ਕੀਤੀ ਅਤੇ ਵੀਸੀ ਦੌਰਾਨ ਹੇਠ ਲਿਖੇ ਸੁਝਾਅ ਦਿੱਤੇ ਗਏ –

- ਕਿਉਂਕਿ ਪ੍ਰਸਤਾਵਿਤ ਜ਼ਮੀਨ ਤੇ ਵੱਡੀ ਗਿਣਤੀ ਵਿੱਚ ਦਰੱਖਤ ਹਨ, ਕਮੇਟੀ ਦੇ ਮੈਂਬਰਾਂ ਨੇ ਗਮਾਡਾ ਨੂੰ ਹਦਾਇਤ ਕੀਤੀ ਕਿ, ਉਹ ਹਰੀ ਪੱਟੀ ਅਤੇ ਸੜਕ ਦੇ ਸਹੀ ਰਸਤੇ ਵਿੱਚ ਮੌਜੂਦਾ ਦਰਖਤਾਂ ਦੀ ਵੱਧ ਤੋਂ ਵੱਧ ਪੁਨਰ ਸਥਾਪਨਾ ਅਤੇ ਸੰਭਾਲ ਨੂੰ ਯਕੀਨੀ ਬਣਾਉਣ।
- ਸਰਪੰਚਾਂ ਨੇ ਮੌਜੂਦਾ ਸ਼ਮਸ਼ਾਨਘਾਟ ਵਰਗੇ ਬੁਨਿਆਦੀ ਢਾਂਚੇ ਦੀ ਬਿਹਤਰ ਪਹੁੰਚ ਲਈ ਸ਼ਮਸ਼ਾਨਘਾਟ ਅਤੇ ਸੜਕ ਚੌਰਾਹੇ ਤੇ ਕੁਝ ਡਿਵਾਈਡਰ ਕੱਟ ਦੇਣ ਦੀ ਬੇਨਤੀ ਕੀਤੀ ਹੈ। ਮਾਹਰ ਸਮੀਖਿਆ ਕਮੇਟੀ ਦੇ ਮੈਂਬਰ ਨੇ ਗਮਾਡਾ ਦੇ ਅਧਿਕਾਰੀਆਂ ਨੂੰ ਇਸ ਲਈ ਜ਼ਰੂਰੀ ਕੰਮ ਕਰਨ ਦੇ ਨਿਰਦੇਸ਼ ਦਿੱਤੇ।
- ਮਾਹਰ ਕਮੇਟੀ ਦੁਆਰਾ ਮੌਜੂਦਾ ਸ਼ਮਸ਼ਾਨਘਾਟ ਵਿੱਚ ਇਲੈਕਟ੍ਰਿਕ ਸ਼ਮਸ਼ਾਨਘਾਟ ਨੂੰ ਇਸਦੀ ਵਰਤੋਂ ਕਰਨ ਦਾ ਸੁਝਾਅ ਦਿੱਤਾ ਗਿਆ ਹੈ।

ਮਾਹਰ ਸਮੂਹ ਇਸ ਰਾਏ ਨਾਲ ਸਹਿਮਤ ਹੋ ਗਿਆ ਸੀ ਕਿ ਪ੍ਰਸਤਾਵਿਤ ਸ਼ਹਿਰੀ ਵਿਕਾਸ ਨੂੰ 'ਐਲ.ਏ.ਆਰ.ਆਰ. ਐਕਟ (L.A.R.R. Act), 2013' ਦੇ ਭਾਗ-2(i)(e) ਵਿੱਚ ਦਰਸਾਇਆ ਗਿਆ ਹੈ, ਇਸ ਲਈ, ਇਹ ਜਨਤਕ ਉਦੇਸ਼ ਦੀ ਪੂਰਤੀ ਕਰਦਾ ਹੈ। ਸਮਾਜਿਕ ਪ੍ਰਭਾਵ ਰਿਪੋਰਟ ਦਾ ਮੁਲਾਂਕਣ ਕਰਦੇ ਹੋਏ, ਕਮੇਟੀ ਨੇ ਪਾਇਆ ਹੈ ਕਿ ਪ੍ਰਸਤਾਵਿਤ ਸੜਕ ਨੂੰ S.A.S. ਨਗਰ ਦੇ ਮਾਸਟਰ ਪਲਾਨ ਅਨੁਸਾਰ ਲਾਗੂ ਕੀਤਾ ਜਾ ਰਿਹਾ ਹੈ। ਇਸ ਲਈ, ਇਸ ਯੋਜਨਾਬੱਧ ਵਿਕਾਸ ਦੇ ਅਧੀਨ ਕੋਈ ਸੰਭਵ ਵਿਕਲਪ ਨਹੀਂ ਹਨ ਅਤੇ ਪ੍ਰਾਪਤੀ ਲਈ ਪ੍ਰਸਤਾਵਿਤ ਜ਼ਮੀਨ ਘੱਟੋ ਘੱਟ ਲੋੜੀਂਦੀ ਹੈ। ਜਦੋਂ ਕਿ ਸਬੰਧਤ ਪਿੰਡਾਂ ਦੇ ਸਰਪੰਚਾਂ ਨੇ ਜ਼ਮੀਨ ਗ੍ਰਹਿਣ ਕਰਨ ਦੀ ਪ੍ਰਕਿਰਿਆ ਨੂੰ ਤੇਜ਼ੀ ਨਾਲ ਕਰਨ ਦੀ ਬੇਨਤੀ ਕੀਤੀ ਹੈ।

ਮੀਟਿੰਗ ਦੀ ਸਮਾਪਤੀ ਵੇਲੇ ਸ਼ਾਮਲ ਭਾਗੀਦਾਰਾਂ ਨੇ ਪ੍ਰਧਾਨ ਦਾ ਧੰਨਵਾਦ ਕੀਤਾ।

ਅਨੁਸਾਰੀ-7: ਮਾਹਰ ਸਮੂਹ ਵੱਲੋਂ ਸਮੀਖਿਆ ਦੀਆਂ ਤਸਵੀਰਾਂ- ਮਿਤੀ 22/09/2021



ਅਨਸਾਰੀ-8: ਮਾਹਰ ਸਮੂਹ ਵਿੱਚ ਹਿੱਸਾ ਲੈਣ ਵਾਲਿਆਂ ਦੀ ਸੂਚੀ

Attendance sheet for meeting of expert group of Social Impact Assessment Appraisal Committee for scheme namely 164 feet wide road from village Kambali to Airport Extension at Puda Bhawan on Dated 22-092021

Sr No	Name	Village Name	Mobile no	Signature
1.	Buta Singh	Kambali	9855679862	
2.	Harijeet Singh	Rurka	9888888379	
3.	Manjeet Singh	Rurka	9988331234	
4.	Mohar Singh	Kambala	9815284792	
5.	Munish Singh	ਚੰਗੜੀ	9855555501	
6.	Kajvir Kaur	Chapper di	9878956657	
7.	Jaspreet Singh	" "	9815476192	
8.	Dr. Gopal Johari	- SIA Expert Team (GNDDU)	9556002630	
9.	Mohit Soni	- SIA Team (GNDDU)	7976758850	
	Gurmant K. Sehgal	Member, Expert Group	9888371079	
	Rajesh Gill	Member, Sepak Group	9415041579	
	K.S. Sidhu	Chairman Expert G.P.	987246644	
